臺灣日日新報 夕刊
七月二十三日
夕刊定價一部二錢
編輯兼發行人 佐々木
發行所 臺北市榮町 臺灣日日新報社
基隆支局 臺中支局 臺南支局 花蓮港支局 大阪支局 東京支局

靴を丈夫にする
サンエッチ靴クリーム

廣西に反蔣空氣
漢口陥落近づいて 成り行き注目さる

【香港二十一日發同盟】徐州會戰において潰走した廣西軍は現在漢口以東の河南省南部潢川一帯に駐屯部隊の整備に當つてゐるが、これ等は幹部を除けば總べて民團軍から編制されたものでその數二十万と云はれるが兵の素質悪く殊に廣西出發に際しては大半丸腰のままで漢口において蔣介石より新式武器を交附される約束だつたものが今尚約束が果されず、李宗仁、白崇禧は蔣介石に對し再三要請をなしつつあるにも拘らず蔣介石は廣西軍に對し新式武器の支給を肯ぜず、一方揚子江南岸への移駐も許さず、漢口陥落の際廣西軍をして退路を失はしめんとする策謀に出てゐる、これがため廣西軍内部には蔣介石の處置に不滿を抱く者が多く、李宗仁、白崇禧等最近の態度に消極的なものがあるのは右の事情を裏書きするものと云はれ、他方副總統部隊の空氣を反映して留守居役の黄旭初、桂總主任代理夏威等は頻りに保境安民主義に立還へらんとする意向を抱きをり、第三期動員民團軍二十万の北上は取止めとするなど武漢陥落を前に中央對廣西の空氣は頗る注目すべきものがある

國府の漢口引揚切迫
市内は異常な混亂

【ニューヨーク二十一日發同盟】漢口の運命を前に漢口市内は異常な混亂を呈してゐる模様だが二十一日のA・P漢口電は國府の漢口引揚切迫を左の如く報じてゐる

外交部を初め軍事關係以外の各官署は十日以内に漢口を撤退、大部分は重慶に、一部は貴陽と昆明に移轉する事となる模様である、その結果漢口は蔣介石の總指揮下に純然たる軍事據點となる譯だが外交部は汪次長部長以下全部七月末迄に重慶に移轉する筈で漢口には同部代表として董顯光が留るが各國大公使館も外交部と前後して重慶に移轉しよう、重慶には已にソ聯大使館が引移つて居り又ジョンソン米大使も數日前に漢口を去ると言明した

藍衣社内に暗流
陳儀の取調から判明
蔣介石驚愕

【香港二十一日發同盟】福建省政府主席陳儀は去る十三日蔣介石の招電に接し漢口に赴き目下蔣介石の下に在つて取調べをうけつつある模様であるが、右により蔣介石直系の軍事機關たる藍衣社に二派の暗流があり絶えず抗爭を續けてゐた事實が明瞭となり蔣介石をして驚愕せしめてゐる、即ち曩に中央から福建に特派され民衆抗日團體の指導に當つてゐた特務員張超が保安處長葉誠に殺害されたが張超は藍衣社中央派であり葉誠も亦藍衣社員で陳儀の系統であり、この殺害事件以來兩派の抗爭は愈々激化し福建省保安處長葉誠、財政廳長張飛、公安局長李進徳等が中央に押送され遂に主席陳儀が蔣介石の忌諱に觸れ責任糾彈を受けつつあるものとされ、彼が果して福建に歸任するか否か疑問視されてゐるが從來の蔣介石との關係により譴責に止まるのではないかと見られてゐる（寫眞、蔣の取調を受けてゐる陳儀）

武漢防衛に必死
頻りに大部隊の移動を行ふ

【香港二十一日發同盟】漢口軍政當局は最後の據點たる武漢三鎭の防衛強化に必死となつて目下頻に大部隊の移動を行ひつつあるが最近漢口よりの諜報に據ると蔣介石は武漢防衛線を外線、内線の二線に分ち外線は安徽省西部の固始、英山、太湖、九江、南昌の線とし固始、英山一帯には徐源泉の率ゆる湖北軍と最近到着せる王陵基の率ゆる四川軍及び雲南軍を、又九江南昌の線には薛岳、李漢魂の率ゆる新編廣東軍五箇師と江西、湖南の雜軍十箇師を配備してゐる、又内線は武勝關、麻城、黄岡、鄂城を連ねる防衛線でここには馮自忠の編成にかかる新編湖南軍を配備し中央直系軍の大部分は武漢を中心として京漢線の漢口、武勝關の間及び粤漢線武昌、長沙間に集結せしめ陳誠の指揮下に最後の線を固めてゐる

輸出注文にも 補償を適用
輸出補償法を改正か

【東京二十二日發同盟】商工省では輸出振興の見地から現行輸出補償法を改正し輸出注文に對しても補償を適用することとなり、目下貿易局で具體案を作成中であるが近く實現を見ることとなつた、即ち現行輸出補償法に依れば甲種補償は實損失額の八割を乙種補償は七割を夫々政府が補償することとなつてゐるが、この場合補償は輸出業者が輸出手形を取組んだ場合のみ適用されてゐる、然るに今回の改正はこの適用範圍を擴大して海外の注文を見返りとして輸出業者が銀行から融資を受け然る後解約其他に依つて輸出手形取組不能に陥つた場合にも政府補償を適用せんとするもので、貿易局ではこれを丙補償と假稱し具體的立案を急いでゐる、而してこれが具體化のためには輸出補償金増加の問題と輸出補償法の改正を要するか否かの問題とが立案の中心點となるが當局では前者に就ては十三年度に於て補償額二千万円の増加を豫備金支出に依つて賄はんと考へ

黄板橋の敵を 我軍が包圍殲滅
青陽の敵は總退却

【上海二十一日發同盟】わが佐藤、高橋兩部隊のため完膚なきまでに撃破され、一旦南方に退却した馬當鎭、湖口間の敵約五千は十六日頃より續々彭澤南方約五粁の黄板橋に集結反撃の機を窺つてゐたが、これを偵知したわが軍は十七日未明よりこれを右峯嶺、揚家塘方面から包圍し陸軍航空隊と協力猛撃を敢行、十八日朝には敵に殲滅的打撃を與へこれを東南方に潰走せしめた、この戰鬪により目下青陽に在つて部下數個團を指揮してゐた四川將領唐式遵は遂に全軍に對し總退却を命じた模樣である

張鼓峰、變化なし
依然無氣味な靜寂さ

【〇〇二十二日發同盟】張鼓峰一帯はその後大した變化もなく二十二日早曉を迎へた、闇門近畔に到りて遙かに望めば低く垂れこめた雨雲の切れ目から張鼓峰はどす黒く駱駝の背中のやうに聳え立ち時折山頂と覺しき辺から軍馬の嘶きが江面を渡つて來るのみの無氣味な靜寂さである

ポーツマス條約に抵觸
ソ聯の張鼓峰陣地構築

【新京二十一日發同盟】張鼓峰事件に關し日滿兩國政府はソ聯側の反省に依つて円滿解決を期し目下哈爾賓、現地、モスクワの三ケ所で交渉を行ひつつあるが日滿兩國の對ソ要求の重點は先づ第一に現地の事態をして事件發生前の狀態に復すべしといふにあり然る上若し國境線に疑義ありとするならば改めてこれが解決交渉を開始すべきであるといふのが日滿當局の意向であるがソ聯側は右三地の交渉に對しては未だ何れも正式に滿足すべき回答を寄せてゐない、抑々朝鮮ソ聯の國境に就ては千九百五年ポーツマスで締結された日露講和條約中

日露兩締約國は露韓間の國境で露國又は韓國の領土の安全を侵迫する事あるべき何等の軍事上の措置を執らざる事に同意する

と締約して居り然も本條約は千九百二十五年一月北京で締結された日ソ基本條約第二條に

ソ聯は千九百五年九月五日のポーツマス條約が完全に效力存續することを約す

との取極めに依つて依然その効力は嚴として存續されてゐるものだから此點より見てもソ聯の張鼓峰陣地構築は明確的にもポーツマス條約に抵觸するものである

轉業對策委員會
商工省内に新設
きのふの省議で決定

【東京二十二日發同盟】商工省では二十一日午後緊急省議を開き池田商相以下出席、戰時物資の非常管理の影響を受け犠牲となる綿製品、皮革等の中、小商工業者の轉業指導助成に關し重要協議を遂げた結果、商工省内に厚生省の失業對策委員會に呼應する轉業對策委員會（假稱）を設置することに決定、直ちに右具體案の作製に着手、近く同委員會の新設により轉業對策の立案並にその實行に乘出すこととなつた

日獨貿易協定
交渉は最近急進展

【東京二十二日發同盟】獨て日獨間に進められてゐた日獨貿易協定交渉は最近頓に進捗を見せ、愈々本格的軌道に乘るに至つた新協定の骨子は現行の日獨間貿易協定即ち日本のドイツよりの輸入四對日本のドイツ向け輸出一の兩國諒解申合せはそのまま存續させ、その上に新たに一對一の求償主義を根幹とする新貿易協定を締結し以つて日獨間貿易の擴大強化を圖らんとするものだが、近くわが方より細目事項に關する訓令が東郷駐獨大使宛て發せられる模樣で交渉は急進展するものと期待される

東亞農政研究會
農相が設立提唱

【東京二十一日發同盟】有馬農相は既報の如く日、滿、支農林政策の一元化と三國農民の緊密なる提携融和を企圖してゐたが愈々八月十五日より東京に於て開催される東亞農林協議會において「東亞農政研究會」の設立方を提唱することとなつた、右研究會は單に東亞農林協議會で決定したる農林大臣政策推進の根幹たるに止らず、東亞農林政策全般に亘る調査機關たらしめんとするもので設立の曉は頗る期待すべきものがある、設立要綱左の如し

一、目的　東亞農林政策の一元化と三國農民の提携融和を目標に農業、農民、農林の實態及び農政各般の研究と諸方策の政府建議
一、研究　勞作の定期的刊行
一、參加者は左記官廳團體の關係者
農林、企畫院、陸海軍、外務、對滿事務局、滿洲國産業部及び企畫處、臨時政府、維新政府、蒙疆聯合委員會、關東軍、北支方面派遣軍、滿洲帝農、中央農林協議會ほか內地六大農村團體、協和會、新民會

中村香港總領事歸朝

【香港二十二日發同盟】中村香港總領事は[illegible]

日本の經濟政策に 滿洲國も密接協力
新京で時局經濟會議

【新京二十一日發本社特電】滿洲國政府では二十二日午後十時より日滿軍人會館で軍並に日滿各關係方面及び特殊會社首腦部を網羅せる時局經濟會議を開催する事となつた、同會議では過般岸産業部次長、青木企畫司長等が東京に參集、日滿兩國政府の要望に基き決定した物動計畫下に於ける戰時經濟強化を主眼とする綜合的物資並に資金需給計畫に關する根本方針を明示し、朝野の擧國一致的協力を求めると共に目下日本の採りつつある金融經濟政策に協力する滿洲國の對策に付き具體的事項に亘り協議を行ふ豫定である、而して日滿經濟綜合動員計畫の根本方針は日本の軍需資材確保の見地より滿洲よりの鐵、石炭、パルプその他原料品の對日供給を一段増加すると共に他方に於て滿洲國の對日供給力を増加促進する為め日本より機械類を主とする經濟開發資材の對滿供給を円滑且つ潤澤にする事が緊要日滿兩國經濟力の綜合的増強を促進するものである

交通會社に包括
滿鐵の北支事務局

【大連二十一日發同盟】滿鐵北支事務局は今秋設立される北支開發會社の子會社たる交通會社に移行することになり、滿鐵では交通會社への移行準備としての北支事務局強化のため機構改正につき愼重研究中であつたが愈々新機構案も此程決定を見近く正式發表の段取りである、而して北支事務局の新機構は大體鐵道總局に近い機構と見られるが北支の特殊事態たる自動車事業並に港灣内河航行等に關し特に考慮を拂ひ現在の河北省公司の自動車事業は鐵道總局の外局として水運關係については水運部設置などがあり大規模な機構となる筈である

その日その日

○昨年六月のカンチヤズ島事件の例もある。いざとなればブツ放すだけだ——

○しかし今の日本は、昔と違つて大人中の大人、足許に擽み附く子供を殴り付ける様な事はしない

○國境線の"火遊び"も、度が過ぎるとあぶない。然うと知りつつやつてゐる所に、クレムリン外交の"片意地"が潜む

○一番バカを見たのが西南派、いい蔣介石にさんざんコキ使はれた上に汚名を着せられ自滅に瀕す。心にも無い"抗日"の祟りだ

○商工省令で實を結び、物の活用を統制する。この理守が時代の脚光を浴びて颯爽と登場した經濟警察官——

無絃琴

フランスの一新聞記者が、武昌や漢口で蔣介石との會見場所や會見内容などの見聞記を書き、その中には蔣介石の色々な發言も出てゐるので諸方に訳され轉載されてゐるが、其の中から重要な所だけを次に紹介しよう▲"漢口では、佛蘭西だけが公然と租界を持つてゐるので此一角は屋上に佛國旗が盛に翻へつてゐる。漢口で日本空軍の爆撃を何の脅威も無しに屋上へ出て見られるのは此佛國旗の翻つてゐる佛租界内のホテル・テルミヌスが一番よい。尤も此ホテルは瑞西人の經營で、お客は支那人やソ聯人が多い▲或る日、この屋上で待つてゐると間もなくブンブン唸つてゐる黒點の様な點が空に浮き出して來た。十二機ほどの飛行機が東北からやつて來た。高射砲の響きと共に小さい雲の様な煙が空にパット浮かぶが、日本飛行機との距離は可なりある。來襲の飛行機群は、漢口の軍用飛行場と兵器廠を狙つてゐるらしい▲飛行場の上空に着いた日本空軍中の二機は急降下して爆彈を投下、間もなく數條かの火焔が舞ひ上る。支那機が燃えてゐる。支那の飛行機は一體何をしてゐるのだ。自分は漢口で二、三度偶り空襲にだまされた。サイレンは確かに鳴つたが一台の敵機も現はれない。所が翌日の國民政府の公報には「日本空軍二十五機は、昨日漢口爆撃を企てたるも、[illegible]」[illegible]サイレンは此飛行機のために鳴らされたものらしい▲蔣介石元帥に會ふべく揚子江を渡つて武昌へ行く。高い回廊に沿つた街道を經て大本營の内部に達した。間もなく應接間に出る。其中央に石造の[illegible]の建物がある。此中で待つてゐると黒服の男が出て來た。蔣介石である。五十二歳といふが顔は豐かで精悍し眼は澄んでゐた。"

愛情の一群 (198)

村山知義作　伊東顯畫

雨　雨（四）

麻雀屋に駆けつけると、

「あら、千草さん、知らなかつたの？」

とおかみさんは全く意外の面持である。

「だつて、千草さん、そのためにお金を作りに大阪へ行つたんだつていふ話だつたんだもの」

電報為替の着いた日に、露岡は何処かへ引つ越してしまひ、その時に女が一人、手傳ひに來てゐたといふことが明かになつた。

「それがねえ、あんた、あれなんですよ。ホラ、全身が腎臓炎になつて、入院した挙句、死んじまつたッていふあの女だつたんですよ。通りかかつたら俥車が置いてあるんでしよ。私、どうしたのかと思つてヒョイと覗いたら、荷物を抱へて出て來たのがあの女なんでしよ。私、膝を抜かしさうに驚いちまひましたわ。向ふぢや、平氣で、あら、おかみさん、今日は。その後は御無沙汰致しまして、なんて云ふでしよ、まさか、あんた死んだ筈なんぢやなかつたかとも云へないぢやありませんか。だつてあの頃、露岡さんは確に私に——あの女もたうとう死んじまひましたッて云つたんですものね。さうですか。まつたく驚いちまひましたわねえ。私、今度といふ今度は、露岡さんて方がわからなくなつちまひましたわ。いつたい、そんなに方々を嘘ばつかりでかためて、何が面白いんでせうねえ。みんなには迷惑をかけるし、自分も動きが取れなくなつちまふでせうに」

だが千草は、もう此のおかみさんさへ信用できないやうな氣持だつた。

總大館に電話をかけると病氣だと言ふことで、今度の興行は休んでゐる。

郵便局に行くと、あの電報為替は確に苦味走つた男が取りに來て役したと云ふ。

家主に聞くと、云々お世話になりましたが、今度、[illegible]退社して、或る會社に勤めることになつたので、[illegible]

半分に負けてくれれば、今すぐお拂ひするが、と云ふので、たつた半分でがまんすることにした。引つ越し先は聞いても教へなかつた、と云ふことである。

子供を抱へ、やむなく、麻雀屋にその夜はとめて貰ふことにした。

うるさく話をしかけるおかみさんが寝込んでしまふと、千草は死を思つた。

かうまで自分を蹂躙しつくした露岡を憎む心は肉をこがして燃えあがつたが、自分が悩んだとてどうならう——だが、自分が憐れに惨めに思はれるばかりである。このやうな目にしか遭へぬ自分と云ふものはどうしてこの先き生き續けて行けよう——死ぬよりほかに道はなかつた。

だが、子供を殘して死ぬことも連れて死ぬことも、どちらもできないことを見出して、千草はもはやどうしてよいか、何一つわからぬままに朝を迎へ、また、絶えず耳のそばで鳴るおかみさんの声に時間を一瞬一瞬と消されながら[illegible]になつた。

大雨である。

眞道と舵田の姿が、郭から流れくだる雨滴の中から浮かびあがつて來た。

子供をおばさんにたのんで家を出た。

かうして今、文教部の部屋で、三人にかこまれてゐるのだ。

話を聞き終つた時の舵田の憤りは烈しいものであつた。歯をガチガチと噛み鳴らし、顔色を變へていきり立つた。

「畜生！もう許せねえ！息の根をとめてやる！」

むかしの與太者の血がまた湧き返つて來たのであらう。

眞道はただ深い憂ひの前にクラクラしさうな頭で立つてゐた。誠意などといふものは粉になつて散つてしまつた。

（俺は卑怯だ！）

彼は露岡を憎む前に、自分の莫迦さ加減に絶望してしまつた。世の中が、悪い、真黒な顔をして、滔々と流れて來て、自分などの[illegible]心持ひは、一粒の砂のやうに、押し流され、埋められ、消されてしまふかのやうに思はれた。

IC 290

脳溢血に罹らぬよう……

心臓病　腎臓炎　動脈硬化　狭心症

腦溢血の危険を豫防し、血壓を低位に保つには、先づ血流の根源たる心臓、腎臓、血管などの血行器各機能を正調にすることが必要です——。

……この意味に於てヂウカルチン錠が盛んに賞用されます。即ち心臓、血管に榮養と活力を與へ、その機能の正調化を圖ると同時に血液の浄化を促進し、血液と血管壁との摩擦度を減少せしめますから、血壓は極めて自然、且つ緩和に低下します。

從つて頭痛、不眠、耳鳴り、心悸亢進などの不快な高血壓症狀は快く消退し腦溢血狭心症の危險は未然に防止されます。

錠劑 100錠…一圓卅錢　〃 300錠…六圓　藥店にあり

ヂウカルチン錠

大阪市東區道修町 株式會社 田邊五兵衛商店
東京市日本橋區本町 株式會社 田邊元三郎商店

貧血　結核　治療豫防　胃腸　強化促進

ネオ肝精 錠劑

服み易い肝油精劑
鮫肝油 牛胆汁配合
發明特許
廉價低價　三〇錠 二・〇〇　一〇〇錠 六・〇〇　三〇〇錠 一三・〇〇
△他に粉末あり
「新榮養讀本」進呈

株式會社 藤澤友吉商店
大阪市東區道修町
東京日本橋區本町
京城府西小門町
NK1315

貴き勇士の血もて
無名高地を奪取
永井部隊激戰の跡を訪ふ

（七月十四日湖口發松田特派員）〇〇部隊は二十八日揚子江岸香口に敵前上陸、一週日に亙り文字通り炎熱と雨の集中彈雨を衝き勝ち戰勝と待む十六、二十六五十三、七十七、百六十三師の敵々を安徽、江西の曠野に撃破し眞るを奉ひ七月四日午後六時佐藤部隊木家、稲田の兩隊が逸早く湖口一番乘りをするまで、そして附近敵陣地を完了するまでの進軍連勝と其影にひそむ郷土部隊、血と涙の悽烈を記者も共にした、湖口攻略戰の上陸地點香口の入江

附近に 上陸すると無數の支那兵の死體が異臭してゐる、部隊が血の雨を降らした激戰の跡に立つと、先づ頭の先から爪先までズキンとする様な日本男子の感激と武者ぶるひを感ずる、嘗て生きては歸らじと歡呼の聲に送られた我が夫、我が子、我が父の銃剣が、銃剣が、岸打つ波に濡れて散亂し戰場の生々しい臭ひが鼻をつく、此の香口激戰の

矢面に 立つた上陸第一線部隊は高橋部隊、永井部隊であつた、永井部隊は香口の線を確保すると續いて一氣に香口上流に在る無名高地を奪取らんと獅子奮迅の活躍であつた、然し乍ら敵も死の戰ひである、然も頑強なトーチカの拠点によつて、三方からクリーク沿ひの只一本の前進路に無茶苦茶な十字砲火の雨をふらす、先づ隊長福澤大尉傷つき續く力と恃む隊長が白刃を揮りしめたまま勇敢な戰死をする、續いて第一線部隊

指揮に 當つた第二、第三の隊長も血にそまつて友軍前進の尊い犠牲となる、悪戰物ともなくクリークの堤の上に十字砲火を浴びてゆうべ見た湖口占領の夢をかき抱いて上陸第一線に斃れた勇士の墓標が彼方に此所に樹てられてゐる、此の血戰にて部隊は遂に軍曹の指揮下に無名高地血の占領をしたのである、この血戰こそ永井部隊にとつて香取の郷土部隊にとつて永久に忘れることの出來ない戰場なのである、更に置

を踏分けてクリーク傍ひに

皇軍の 尊い血の跡を訪ると流石後續部隊によつて勇士の假埋葬が出來、土の香まだ新らしいそして急造の墓標には〇〇軍曹以下〇〇名戰死の地、〇〇准尉以下〇〇名の墓と涙なくしては讀み得ない血の文字が朝露の中に手向けられた名も知れぬ野花にゆれてゐる、更に無名高地に攀ち登つてみると實に驚く大規模な交通壕が完璧を誇り要所、要所にはベトンのトーチカが點在してゐる、附近の陣備についてゐる〇〇部隊の

兵隊さ んに、また此の邊に敵が出ますかと訊くと附近丘陵一帯にはまだ〱數千の四川軍が蟠踞して、チャンスを求めては逆襲して來るといふ、そして其の他は朋友の中に殘月が淡く、螢がスイ〱と青白い尾を曳いて勇士の魂を慰めて異れるのみで悲しい程だとの話である、無名高地の支那兵陣地はまだ砲の山で文字通り足の踏み場もない、香口が血の海と化したのもさこそと思はれる、此の辺りの

防禦に 當つたのは府か直系とたのむ中央軍と四川軍であるらしい、吾が勇士の銃劍に突かれて斃れてゐる奴、摑捕刀を手にしたまま々サがけに斬りさげられてゐる奴、等々、敵も湖口防禦の最後と文字通り死守した跡が窺はれるが、臭氣鼻を衝はしめ長くは居れない、トーチカを見ると部隊なコンクリートの上部に土をかけつたかづらを這はし巧みに草が飛機から

遮蔽し てある、内部には將校のそれらしい寢台も用意されまだ撃ち殘したチェッコ銃の彈丸が山と散亂してゐる、そして附近には薬莢が山と散亂してゐる、如何に吾が高橋部隊の勇士に彈丸の雨を降らしたかが心憎いまでに描き出されてゐる、一谷こえると山砲も迫撃砲も谷間に放置した儘になつてゐる、尤もこれは敵が最後まで砲を射ちまくつて我が永井部隊の進撃を阻んだもので、占領した永井部隊が

收用し た山砲、重砲は此の附近のみで十指に餘ることであつた、更にクリーク傍ひに二、三の丘陵を越えると府介石が築つたフォード出當にかかるといふ道路に出る、道路附近には敵重砲が放置されてある、見ると大正三年大阪製となつてゐる、皮肉な時代の動きを無言の裡に物語つてゐる、附近には作りかけたままのトーチカ陣地があり、カッコウが初夏の音樂のかげで無心に鳴いてゐる、そしてこの辺は香山

附近の 敵陣陣の拔かれたのにおびえて一溜りもなく退散したものらしい、地形は道路を挾んでなだらかな起伏を持つ丘陵に圍まれ、丘陵と丘陵の間は麋の密生したクリークによつてめぐらされ、吾が郷土部隊の辛苦の進撃が偲ばれる、馬當鎮に着くと海軍の江上掃海がここまで進んでゐるのか、機雷の爆破の音と機雷を掃射する機銃彈の音が織り混つて天地に轟いてゐた、彭澤上空で荒鷲の勇敢無比な空中戰を見、氣を強くした記者はこれから先は

危險だ と止められるのを振切つて附近の警備に就いてゐる市川部隊の一部隊と共に暮色迫る大陸を一路郷土部隊に追及した

高橋部隊が第一線
續くは佐藤、中島隊
かくて湖口を完全占據

（湖口十四日發松田特派員）漢口攻略の最前線にあつて揚子江を溯江安慶を攻略し去つた佐藤、高橋、中島の諸部隊は更に敵中央軍が死山血河の激戰を期して備へ待つ湖口を攻略すべく六月二十七日安慶を出發、揚子江海軍部隊と協力敵艦にして撃砕、水も洩らさぬ海陸空の近代戰を展開、江上を驀進した、鎧袖一觸、沿岸の敗敵を沈黙せしめた〇〇部隊は廿八日江岸香口に敵前上陸、高橋部隊を一線に佐藤、中島の諸隊は上陸第一日一氣に馬當鎮の線に進出、三克廟附近の頑敵に多大の損害を與へて百餘の〇〇部隊湖口攻略の緒戰が初まつた、亞熱帶下に斃へた郷土部隊にも亦大陸の炎熱は燒くが如く燃えるが如く、又七月に入つての降つく密雨は容赦もなく叩きつけ「濡むマッチもぬれはてて」の文句通り皇軍の香口から湖口への進撃は苦難が纏ひかぶさつた、然し乍ら深勇と忍苦を以て鳴る我等の〇〇部隊は、二十六日馬當鎮、二十九日彭澤、娘娘廟を、一日响山驛二日流斯橋、三日史家橋と日にもとまらぬ進撃であ る、そして此の一週日に亙る連日連夜の進撃は常に敵遊撃隊に後方を攪亂され、道路には地雷をそして橋梁といふ橋梁は燒かれたので あるが、只一途に湖口に向つて驀進する〇〇部隊の攻撃の前には如何なる障碍物も障碍たり得ず遂に四日夕刻からショボ降る雨をついて敵背攻撃と五日の拂曉戰から湖口城への壯烈無比な突擊によつて遂に湖口は陷ちたのである、かくして九江を指呼の間に望んで江岸の要衝湖口は我等の佐藤部隊の一番乘りを以て完全に〇〇部隊の手に陷ちたのである

敵の遺棄死體四千餘
見よ佐藤部隊の戰果

そして此の一週間餘に亙る無數の戰鬪で〇〇部隊が殲滅した敵兵、鹵獲した兵器彈藥は夥しい數に上り佐藤部隊のみによつて獲得した戰果の概測は次の様な厖大なものになつてゐる

三克廟附近の戰鬪
敵兵力約三千（第十六師第五十三師）、敵遺棄死體約二百四十、同負傷約六百、鹵獲兵器（自動小銃四、小銃四百、手榴彈四百八十）捕虜二十五

定山附近の戰鬪
敵兵力約二千、國際號五十三師七十七師、百六十三師長（彭位仁）敵の損害＝敵遺棄死體約四百九十、同捕虜九〇、鹵獲兵器（小銃二八〇、自動小銃四、小銃彈藥二万、手榴彈九百）

徐家及流斯橋附近の戰鬪
敵兵力約二千、（迫擊砲三門を有す）敵遺棄死體約一百、負傷約三百、鹵獲兵器（小銃百七十、彈藥一万二千、手榴彈二百十五）

流斯橋の戰鬪
敵兵力約二千、敵に與へたる損害五六百、鹵獲兵器（小銃四百、自動小銃八、野砲彈八十、小銃彈十八、鹵獲兵器（自動小銃一二、小銃二百、同彈藥一千、エンピ四十八、手榴彈二千二百）

胡村及張村附近の戰鬪
約四千（重砲、MG、迫擊砲を有す）國際號二十六師七十七師五十三師、敵に與へた損害＝遺棄死體千二百、捕虜百二十五、鹵獲兵器（重砲二、小銃五百、自動砲一、其の他、機關砲一、重機一、自動小銃一八）

三星街及湖口附近の戰鬪
敵兵力約五千（野山砲迫擊砲を有す）國際號二十六師を主とする混成部隊、敵遺棄死體約一千、敵捕虜百八十、敵を揚子江中に溺死せるもの千五百、鹵獲兵器（十五糎加農六、十糎加農四、機關砲二、重機、迫擊砲七、重機三、同彈藥五万、自動小銃三、重機彈藥五千、迫擊砲彈五百、同彈藥（八十糎）一、エンピ二百、山砲彈三十個、馬匹五十頭、籾米百俵）

ソ聯暴狀の寫眞に
學童らも驚愕す
事變博閉幕愈よ迫る

後僅かに三日となつた事變博二十二日の朝！、この聖戰の全貌と長期戰の心構へとそれから防共防諜の實際とその本義等を盛澤山の資料を一堂に集めた意義深き事變博を見逃すまじきものと市民の足は陳列會場へ吸ひつけられて來る

◇—◇

桃園郡の角山公學校二百名の兒童も午前に來場し、落ち着いた氣持で各會場を觀覽、先生からソ聯の暴狀の說明を聞いて驚異の眼を瞠るもの、大小の軍、ヂオラマ、銃後美談ヂオラマに感激するもの、或は支那軍から分捕つた數々の鹵獲品を前にして、無敵皇軍の赫々たる武勲を賞め稱へるもの等、何時もながら純眞な學童によつて繰り擴げられた感激の至情はほほゑましいものである

◇—◇

基隆の國防婦人會の一團も本田理事に引率されて來場、血に狂ふスターリンの肅正工作、クレムリン外交の二重人格等の防共展を一つ一つと吟味しての念入りの觀覽である、靖国神社遙拜所の前では恭しく最敬禮をなし戰歿將兵の寫眞並に遺品展示場では手を合せて護國の英靈を弔ひ軍犬、軍鳩の満肚展示場の前でも靜かに一禮して行く所など、非常時國防婦人の誇りの程を示してゐる

銃劍術の名手
井上一等兵戰死

◇臺日ニュース
番組は次の通り
特輯第二號（一卷）特輯第九號（一卷）特輯第五十九號（一卷）
◇日本民謡集…（九卷）

〔嘉義〕支那事變に勇躍、江南の地に東洋平和の礎石と倒れた佐藤部隊所屬歩兵一等兵井上親忠君は元臺總督府會計課財產調度係に勤務し同僚から几帳面な男と受けがよく青訓を出た銃劍術に巧な優秀な青年である、古亭町四六の老母ワクさん（六〇）は語る

出征の時はなんとも云はず待つ様にして出て行きました、親孝行で私の事許り心配して居りました、六月十六日附の手紙には水に不自由しますが病氣などには一寸もかかりません、豚、鶏など澤山、毎日の様に食べますので此の頃は料理も大變上手になりました、戰爭なんてそんなにこはいものではありません
とあります向同君には弟妹の竹次さん（一）靜枝さん（一）がある（寫眞は井上君）

シャツ百枚獻納
〔臺北電話〕臺北市建成町三ノ一四臺北洋裁講習所では皇軍の勞苦を偲び感謝の微衷を表する爲め教授後藤チトセ氏が生徒を督勵し慰問品としてシャツ百枚を作製し代表者親獻氏がこの程軍部へ提出した

マニラ在留邦人から
皇軍へ慰問袋
總數五千九百九十二箇

【マニラ二十一日發同盟】マニラ日本人會肝煎りの皇軍慰問袋募集は在留邦人間に異常な反響を喚起し總數五千九百九十二袋に達したので十八日の賀茂丸と二十一日マニラ出帆のシカゴ丸で外務省宛て發送した、尚邦人小學兒童の集めた銀紙二百斤もシカゴ丸で送られた

今夕の映畫

廿二日午後八時半より事變博附屬展示場ヴェランダで開催される映畫

英のマ號機
北大西洋横斷の壯途へ

【フオインズ（アイルランド）二十一日發本社特電】英國インペリアル・エア・ウエーズ會社の大西洋横斷水上機マーキユリー號（ナビヤー・ラピヤ二五〇馬力、四發動機）は英國皇帝パリ御訪問のニュース映畫その他五〇〇瓩の貨物を積載二十日午後八時アイルランドのフオインズを出發、カナダのボトウッド経由、ニューヨークに向け北大西洋横斷の壯途に上つた、今回の飛行は英國が世界に誇る新案親子飛行機の最初の試驗飛行でマーキユリー號はフオインズ沖合で母機に親飛行艇マイア號（ブリストルペガサス九五〇馬力四發動機）の背から飛離れ成功如何と見守る數千の觀衆の大喝采を博した

合同トラック會社株式募集
ガソリン統制をして本島的な效果あらしめる爲の台北州下トラック統制は種々の事情で長らく延びくとなつてゐたが州營林部並びに營業者間の努力によつて最近やうやく目鼻がつき廿一日午後には州關係官が臨席創立委員會が開催され近く會社の株式募集に着手される段取となり資本金百九十万円のトラック會社も八月中には出來上る事となつた、なほ州下の貨物乘用車料金値上げも營業者よりの陳情により當局でも万やむを得ぬものとして或る程度の値上げは許可する事となつた

基隆商專校の保護者會
【基隆電話】私立基隆商業專修學校保護者會創立總會は二十一日午後八時から公會堂にて開催、保護者百餘名參集、會則の審議、役員の推選等を行はれたが會長には顏欽賢氏副會長に許梓桑氏、郭欽浴の兩氏推薦以下幹事、評議員等が選任され同校後援團體として保護者會の成立を見た

南氷洋へ大捕鯨隊
十萬頭捕獲を目差して

【福岡二十一日發本社特電】長期戰下物資節約の生產界に大きな脚光を浴びて浮び上つて來た鯨が、鯨油、鯨肉、牛肉の代用品としてだけでなく革毛に悩む我國に重要となつて現はる鯨となつたのは今日の事である、殊に鯨皮の皮や肉が既に非常時日本の重寶として登場する事になつたが大洋漁業の元締下關林兼商店では明年度の南氷洋遠征隊で鯨皮円十万斤、鯨肉五百噸獲得の計畫を樹て居りこれに日本水產及び内地捕鯨のものを加へれば明年の下關、戶畑の兩港は鯨皮、鯨肉の洪水を見るであらうと云はれてゐる、鯨鯨皮の皮法と云ふのは鯨の外皮をクローム鞣製で鞣しカッチングによつて毛になせて飛行服ジャンパー等の牛皮、羊皮に代らせる事が工夫されてゐたが更に今回東京工大教授清水博士によつて鯨の内皮からス・フを抽出する事が成功し羊毛代用に一大新天地が拓かれたが鯨一頭の外皮からは七百斤方尺の皮が取れ更にこれから得られる皮は六千斤方尺に達する處へ内皮から得られるス・フを得られる事になつたので鯨一頭十万頭を目差して進む捕鯨船は我國皮革界の惱みを完全に救ふ事になるであらうと云はれてゐる

金密輸團を檢擧
總額は百萬圓以上か

【基隆電話】基隆署では去る七月二十一日より金密輸の鰻上りに目をつけ警察署…（以下判讀困難）

臺日ニュース
發聲映畫
今夜から上映

七月二十二日夜から市内常設館國際館、芳乃館、タイゲキ、大世界館で臺灣日日新報發聲ニュース第六十四報を上映する
一、國策に順應してオリムピック返上（東京）
一、頭痛のかげに英俳べる温い手（開封、北京）
一、新らしき伯林の建設へ七網紀の定礎式（ベルリン）
一、時の話題
Ａ、歩降に轉る防共盟邦の万歳（富士山）
Ｂ、防共陣の分列式（大阪）
Ｃ、女子教育界の母堀山刀自逝く（東京）
Ｄ、バウリッチ伯爵國（イタリー）
Ｅ、大戰の英雄マッケンゼン將軍歸兵（ドイツ）
Ｆ、返り咲きのベーブルース（アメリカ）
一、無敵皇軍長江を制壓（長江艦）

税關掃除夫の惡事

【基隆電話】基隆合同廳舍内では昨年の四月初め以來頻々と密輸ナット其他の銅製品が竊取されるので水上署で犯人搜查中、この程税關掃除夫皇校生（二）の仕業と睨み取調べんとしたところ逸早く逃走したので直ちに指名犯人として搜查手配中の處十九日水上署中野、吳兩刑事が該見逮捕した、被害額はかなり多數に上つてをり目下餘罪ある見込み

地理師の流言
を嚴重取締る

【新竹電話】新竹署では本島人の道士、醫卜、地理師、賣卜者等の中に動もすれば誤れる時局觀を持ち、いかがはしい流言蜚語の源をなす虞れあるので、之等の業者六十餘名を二十一日午前十時署會議室に集め堀之内署長、陳川高等係長より夫々時局に對する認識及び取締規則に付き注意をなし正午終了した

〈あすの天氣〉
北部地方　東の和風晴後驟雨
東部地方　東の和風雨後驟雨
西部地方　北の和風晴後曇
南部地方　北西の和風晴後曇
概況（二十二日）七六一耗の高氣壓は滿洲にあり南東に移動する模様本島は一般に晴近海は南東の和風晴帯上は穩であります

今晩の映畫
◆タイゲキ（電一時上映）
1、臺日ニュース　午後七時五〇分
2、いろは系圖　八時五〇分
3、わが心の歌ひ
◆新世界館（電一時上映）
1、日本の歌
2、空の文化
3、海底部隊（後篇）
4、同
◆大世界館（電一時上映）
1、萩止場やくざ
2、臺日ニュース13の28
3、やくざ洋子
4、愛怨乃露
◆芳乃館（電一時上映）
1、宿命の破壞力
2、臺日ニュース
3、大學・パテニュース
4、愛國曲
◆國際館（電一時上映）
1、臺日ニュース
2、國に奉ぐ男
3、ただしの少女

炎熱百三十度！
戰線に「群る害虫」
捧げよ皇軍勇士へ
滿腔の感謝と赤誠

衛生設備の行屆いた日本でさへ、厭な害虫の多い昨今です。まして世界一の不潔國……支那はまるで害虫の巣窟です。
今や百三十度の炎熱下でこの害虫に攻められる皇軍勇士の苦勞こそ想像も及ばぬものです。
日中は不潔な蠅が食物に群つて、チブス、赤痢、コレラなどの黴菌を撒き散らすし、夜は名物の南京虫や猛烈な瘧虫サソリ、もの凄い蚊の大軍が襲來して、疲れ切つた兵隊さんに安眠どころか少しの休息もさせない始末です。
これよりもつと恐しいのはシラミで、痒いばかりでなく發疹チブスや塹壕熱と云ふ急性傳染病の病菌を媒介する恐しい奴です。
砲煙彈雨の中で、日夜こうした害虫の思はぬ襲撃に苦んでゐられる皇軍勇士へ心からの感謝を捧げると共に、赤誠こもつた慰問袋には
イマヅ蠅取粉
の様な強力殺虫剤を入れて早く送るのが銃後の義務であるまいか！
イマヅ蠅取粉は蠅は勿論、南京虫サソリ、蚤はわけなく全滅するし燒べれば蚊取線香の五倍効く、兵隊さんになくてはならぬ品です。

藥で治らぬ胃腸病にテルミー食養法
藥店、食料品店にあり

人參實母散
梅雨後婦人病甚だ多し
毎日服用して美しき健康美を誇れ
娘も妻も母も見違へる樣に丈夫に美しくなる
特效　子宮血の道、產前產後、血行不順、貧血冷症、ヒステリー、白帶、赤帶、血色蒼白、肩凝、腰痛、その他一般、病弱虛弱
（全島有名藥店に有り）
藥價　七日分一円　廿一日分三円　四十二日分四円
京城府…　朝鮮製藥合資會社

貴下の頭痛は便秘のためではありませんか？
下劑は無味無臭で副作用のない
鹽野製品　ラキサトール錠

腹痛、眩暈、卒倒に
ホシコロダイン
水牛の霍亂に特效あり
一、食物や飲物及び飲み馴れぬ水等に依つて腹痛を起したり或は暑さや、汽車、汽船に乘り眩暈がしたりする時にホシコロダインは無くてはならぬ急救藥であります。
二、胸が苦しく眩暈がしたり卒倒した時、吐瀉の時でも二回本劑を飲んで温かく臥つてみれば全身あたたかくなつて直ぐ癒ります。
三、氣絶して手足が冷たくなつた病人でも直ぐ本劑を口中に含ませて手當をすれば必ず良效があります。
主治　霍亂、吐瀉、腹痛、中暑、頭痛、眩暈、食傷、胸痛、溜飲、氣付、暈酔、酸痛、歯痛
效能
定價　一・二〇　・五〇

御會葬御禮　吉岡ロク

通信教授　バイオリン尺八　ギター　マンドリン　ハーモニカ　三味線、以上各科規則書進呈手　福岡市中島町大日本家庭音樂會

テイチク
涯なき泥濘（ぬかるみ）
流行歌　小野巡唄
流行歌
殊勲をたてて（てがらを）
小野巡唄
また出た小野巡の傑作
J-396

キングレコード
8月新譜
實演を聽く様なキングの素晴しい吹込！
傑作流行歌
ジプシーの月
シンガポール
キング
テレフンケン　洋樂盤
日本テレフンケン
臨時發賣
童謡名曲集
小學唱歌集

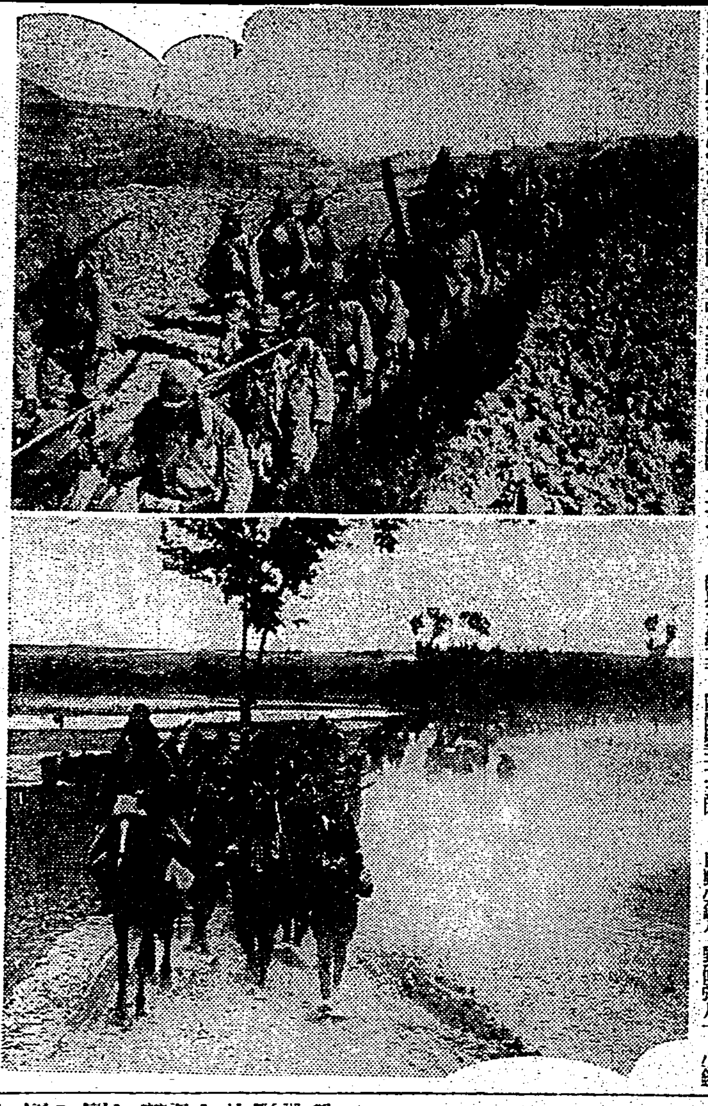

酷熱の山野を進擊

（上）軍旗を擁し酷熱の曠野を進撥する　部隊
（下）〇〇軍南山陵地帯を黑進する〇〇部隊（由衣十八日撮）

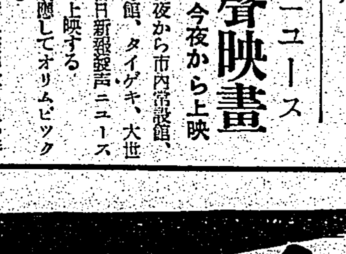
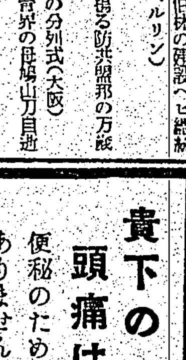

家庭と婦人

綿布を輸出して金を稼がせる！
ス・フ、人絹も節約せよ
物資動員と主婦經濟（上）

去る六月廿三日、政府から發表された物資動員計畫は、文字通り劃期的なもので、これを轉機として、我が國民生活は再編成の段階に入つたといふも過言ではありません。政府の發表を見ますと、物資動員の對象として、次の三十二品目を擧げて居ります。

鋼材、銑鐵、金、白金、銅、黄銅、亜鉛、鉛、錫、ニッケル、アンチモン、水銀、アルミニューム、石綿、棉花、羊毛、パルプ、紙、麻類、皮革、木材、重油、揮發油、生ゴム、タンニン材料、工業鹽、ベンゾール、トルオール、石炭酸、硝酸、曹達加里、鐵鑛石

品目は僅か三十二品目でありますが、これを仔細に當べますと、その影響は意外に廣く、且つ深いことを知ります。これ等三十二品目は國內需要につき使用制限を强化されることになるのですが、これらの品目を直接製品として使用し或はその全部又は一部を原料として他の製品をつくるものは當然に使用制限を受けることになりますから、三十二品目は數百、數千品目、或はもつとそれ以上の商品に多少とも關聯を持つて來て、大きく云へば、あらゆる商品の國內需要につき使用制限を强化されるわけで、物をつくる製造業者や、物を販賣する販賣業者（問屋や小賣商）は勿論、これらのものを消費する國民一般が大なり、小なり影響を受けることになり、我國民の經濟生活全體が變化を受けることになります、そしてこの變化に對應するためには、吾々の生活もまたそれ相應の建て直しをせねばなりません。物資總動員が國民生活の再編成を要すといふのは、この意味を申したにほかありません。

◇

無論從來と雖も、事變以來物資の使用は制限されてゐました、例へば七月以來切符配給制度により揮發油の使用は制限され、これが円タク代の高騰となつたことは、皆樣御承知の通りです。しかし日常生活の必需品の使用制限はまだ一般的でなかつたのです。例へば衣食住中の衣について申しますと、法律規則によつて純綿織物の製造は輸出向以外禁ぜられて、三割以上のステープル・ファイバーを强制的に混織しなければならないことになつてゐましたが、金さへあれば純綿織物も容易に手に入るといふのが實狀でした。これは輸出向のものが、いろ〳〵な抜け路を通つて國內で賣出されてゐたからです。

◇

ところが、前述の物資動員計畫が、七月一日から實施されるに先立ち、六月二十九日輸出入品臨時措置法といふ法律に基いて、綿製品以外の全纖維製品の販賣や製造や加工に關する取締規則が商工省から發令された結果、綿製品について云へば、純綿は勿論のこと、ス・フの混紡品も一切、つまり綿と名のつくものの交つた製品は今後一切內地の民需向に限り販賣禁止となり、從つて買ふことも出來なくなつたのです。ですから、今までの在庫品がなくなつてしまへば、國民は全部混紡物か全ス・フ物を着る以外方法がありません。それが厭なら古い物で間に合せるよりほかありません しかもス・フ原料のパルプは輸入物が多いのですから出來るだけ消費を節約させる必要があります 從つてス・フ物といへども無駄に使ふことは許されません。

◇

以上は衣食住の一つの衣だけのことですが、衣のうちでも洋服は御承知の通り、早くから純毛物は新な製造が禁止されて居ります。これも將來必要によつては、全ス・フ物一色に塗り潰されるかも知れません。

人絹物も原料はス・フと同じくパルプで、消費の節約が必要となりますから、輸出向以外は製造も販賣も許されぬといふことになるかも知れません。

◇

然らば何故にかやうな制限が必要かと云ひますと、つまりは戰爭の目的を出來るだけ完全に遂行したいからにほかありません。

これをもう少し説明しますと、戰爭に勝つ爲めには、第一に軍需品を豐富大量に且つ迅速に調達することが絶對必要であります。ところが、日本のやうに資源の貧弱な國では、必要な軍需資材の大きな部分を外國から供給を仰がねばなりませんが、それにはその代價は金が必要であります。平時なら後で支拂ふ約束で外國から物が買へますが、今はそれが出來ません。どうしても現金——即ち『金』で支拂はねばなりません。それには國內の産金をどん〳〵殖やすと共に、輸出を盛んにして、外國から『金』を受取り、それを支拂代金として外國から軍需品たるガソリンを輸入するためには棉花を輸入し、それを綿糸、更に綿布に作つて輸出し、その代金でガソリン代を支拂はねばなりません。從つて輸出綿布は『金』と同じ働きを持つことになり、從つてまた國內で綿布を使ふことは輸出增進のため禁止しなければならなくなつたのです。つまり一枚でも多く輸出しそれによつて一つでも多く軍需資材を輸入したいからです。

主婦知識 一分間講座

パイナップルの罐詰には、外側に『ホ』『ラ』『ブ』『テ』と、それぞれ記號をつけたのがあります、この記號を見れば、開けて見なくても中身にどんなものが入つてゐるか一目瞭然——ホはホール・スライスの略符で、輪切円形、ラはラセン・スライスで、歯車型に切込みのあるもの、ブはブロークンで二つ切り即ち半月型のもの、テはテイビットで銀杏型四つ切、勿論ホール・スライスが上等品であることはいふまでもありません、テイビットは最下級で、これは大きく切れない部分を集めたものが多いやうです。なほ、パイナップルは邦語『アナナス』で漢字は『鳳梨』の文字が用ひられてゐます

科學的に見た 浴衣の洗濯
むやみに洗ふばかりでは決して綺麗にならぬ

浴衣を洗濯する場合、どれもこれも一樣に洗濯することは全く常識はづれです、手染中形、機械捺染とあつて、それぞれ染色工程が違ひますから注意が足りないととんだ失敗をします、そこで、浴衣洗濯についての御注意を次に——

古くから傳はる本染浴衣はふつくりした粋な味のある趣味品で、染色の手間がかかるだけに高價なものです、その染め方が晒に型を置いて防染糊を塗り、その上に大豆汁（これをゴ汁といひます）を刷毛で引き乾かしてから藍に入れて糊のついてゐる模様だけを白く殘すといつたやり方なのです、これは洗濯の際に强く揉むと、今述べた、ゴ入れの工程があるので、豆の蛋白と一緒に染料までが落ちる傾向があるので折角の浴衣も半ボケになつてしまふことがあります

◇

そこで、本染浴衣はあまり汚れないうちに早くぬいで、上等の石鹼を用ひ摑み洗ひ、振り洗ひ、たたき洗ひなどすべて汚れを敲き出す物理的の操作によつて洗濯するのがコツであります。

◇

手染中形はいはゆる手捺染と同じく、生地を二尺五寸か八寸位にたたみ合せて糊付けし、染料液を流しこむか或は液に浸けて直接布に染付け、ゴ汁は絶對に用ひないので洗ふ時も相當揉んでも色の落ちる場合は少いのです。

◇

機械捺染は一枚の紙の印刷と同じ要領で輪轉機のローラーに、糊と染料を混ぜたものを塗り、紙を用ひて布に染付ける仕方です、これの染料はナフトール系のバリアミン・ブルー系の堅牢なものを用ひますから、どんなに洗つても褪色の憂れはありません。手捺染の染方には高価な浴衣のお洗濯なども輕んぜずに、この記載の點は心得ておいていたゞきたいと思ひます。

食卓メモ

枇杷の出盛り、美しい形と色とが食卓を飾ります、これを買ふ時、ちよつと見ていい品かわるい品かを見定めるには何を目あてにするかと申しますと、それは外觀です 白い粉をふいてゐて、しかも何ともいへぬ光澤を持つてゐるものがよろしい、黒いシミなどが点々としてゐるものには新鮮でないものが多いやうです

連載漫畫 コリスのピヨンタン 33 吉本三平

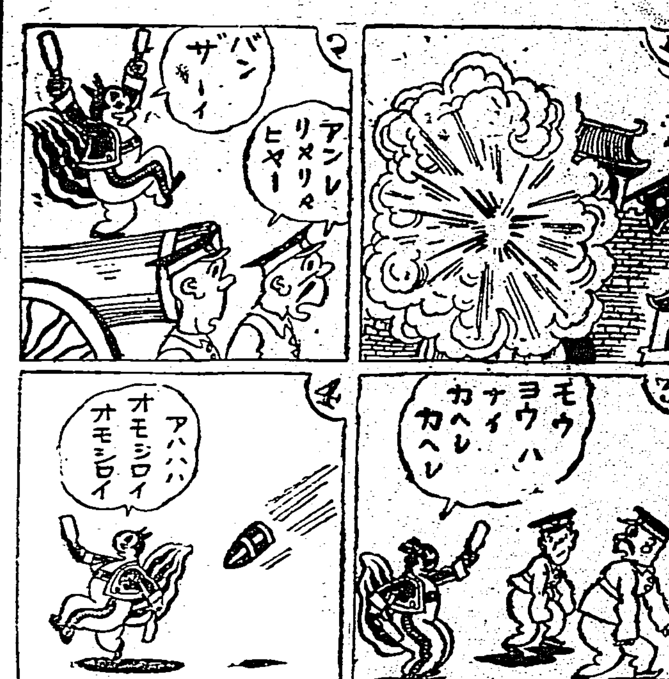

キューピー マヨネーズ
海にも 山にも 御家庭の 御食膳にも

國產最高級 日光ペン
見本へ切手六錢封入封筒ニ四錢貼付御請求乞フ
東京小石川區丸山町一六 日光ペン 見本係

○夫婦枕 四圓
夫も妻もニコ〳〵する愛の
見本切手卅錢送料二錢にて急送
大阪住吉區松通二の四二 堀商店

ハート美人
早稲が奥手でも水の出花
ハート忘れちや濃れ花
姉妹品 シルバーハート ホワイトハート
御近所の藥店でお勝め下さい

家庭用 強力殺虫液 ピレキラ
大正蚊とり線香
蚊とりでは大將 きゝめ一番
無色透明 シミ汚附かず
專賣特許
駝鳥印 鳳凰美人 いちかね
大正除虫菊株式會社

本品は學理に基きたる製法 に二つの專賣特許權を有す
ビタミンFの配劑に日本で始めて成功した
（毛根の强化榮養料）
藥用 純粹植物 メデカポマード
★ビタミンFとは
ヱバンス氏マーフィ氏等に依り一九三三年米國スタンフォード大學に於て初めて發見されたもので皮膚細胞の增殖及毛根の强化に最も重要な一種の脂肪性ビタミンであります
★ビタミンFの缺乏は
皮膚細胞の脂肪性新陳代謝が惡くなつて皮膚が鱗屑狀に脫落して毛根が衰れたり、出血斑やニキビ樣の吹出物が發生したりする等、特に毛質の發育を阻害する症狀を呈します
★皮膚及毛根の發育上
コレステリン・レシチン及びビタミンFは一：一：三の比率で要求されて居ることが今日の臨床學上立證されて居ります ビタミンFをレシチン・コレステリンと共に有効且つ合理的に配劑する事は日本政府特許に係る本舖のみが獲得せる方法あるのみです
ポマードなら 斷然！ メデカ！
（賣藥部外品）
各デパート・藥店・化粧品店にあり 丹頂化粧品本舖 金鶴香水株式會社 ¥.43 .63 .95

●頭痛 打一擊 形勢逆轉！堂々頭痛を壓してノーシン 凱歌を奏す

心臟强化に 治病に
高熱に肺炎に チフス疫痢に
最高の救急藥 アポセーフ
强心 殺菌 解毒 解熱 消炎
（內服劑）
向暑期に際して最も警戒すべきは心臟の衰弱惡化と高熱性疾患及び急性腸疾患なり。肺炎、チフスの如き高熱性疾患又は赤痢、疫痢の如き惡性腸疾患は暑氣に於て何れも心臟機能の急激なる惡化を招き重態に陷り易く從つて高率の死亡率を示す。アポセーフは一劑よく心臟を强化し、高熱を分利し、腸內を殺菌し中毒狀態にある全身の細胞を解毒する作用あるを以て前記急性重症の諸疾患には極めて適切なる要藥にして實に滿足すべき治病效果を發揮す。是れ即ち本劑特有の臟器ホルモンの作用により內臟各器官の賦活と、グルタチオンの强力なる細胞解毒の作用と、特種動物臟器成分の病源菌染色殺菌の綜合作用の迅速なる發動に依るものにして其誇るべき獨自の效力は能く病源を衝くが故に最高の救急藥として弘く推奨を受ける所以なり。
本劑は毫も副作用なく 乳兒、小兒にも適し、服用し易く其效力亦顯著なり
本劑は他藥との併用毫も差支なし。
●全國各藥店百貨店に販賣す
價額 大人一日分（小兒約二日分 乳兒約五日分）一・五五入 金三圓八十錢
大人二日分（小兒約五日分 乳兒約十日分）三・〇五入 金七圓五十錢
APOSAFE
發賣元 大阪市 株式會社 高橋盛大堂製藥所 振替大阪六六八番

江戸桃花陣 (92)

海音寺潮五郎作
富永謙太郎畫

（第七回）

百鬼夜行（二）

今日も雨が降つてゐる。粘りを持つたやうな雨の音がしとしとと小やみもなく外ではしてゐる。

照姫は、自分の部屋で、青い顔をして、両手で額をおさへて文机にむかつてゐた。

白いやさしい手の陰になつて見えないけど、泣いてゐるのだ。声は立てない。熱い涙が睫毛を濡らしてゐるばかりだ。

昨日も今日もからだつた。

龍之介の行くへが知れなくなつてから、わづかに二日しか立つてゐないのであるが、照姫はすつかりやつれてしまつた。婚約といふ言葉をそのまゝに形に現はしたかと思はれる美貌は透きとほるばかりに青ざめたものに変り、いつも生の歓びを讃へてゐるやうにいきいきとその身辺に漂つてゐた生気は失せて、沈鬱な愁ひ深い表情が入れかはつて来た。

人の心の不思議さ！

この二日の間に、照姫は十分の心の秘密に気がついた。焦かれてつゝある恋心——といふ言葉があるが、まことに、苦艱に激ひ迫害に遭つてこそ、人はおのれの恋がいかに強烈なものであるかを知る。

実際のところを言ふと、照姫は自分が龍之介に對してどんな感情を抱いてゐるかをはつきり知らなかつた。

龍之介に會ふことは歓びであつた。毎日のその訪問の時刻になると、しぜんと心待ちせずにはをられなかつた。彼の落ちついた調子の言葉を聞き、品位にみちた高雅な態度に接するのは、おのづから魂の洗まる思ひであつた。しかし、それが即ち恋の感情であるとは気がつかなかつた。友情だとのみ思つてゐた。

が、今度の龍之介の遭難は、この照姫をして、心の奥深くひそんでゐて、自分でもそれとわからないでゐたものを、はつきりと見せてくれた。

照姫は夜も眠れなかつた。何をしてゐる間も、龍之介のことを考へつづけた。それは、自分のことが原因になつて、この危難に遭遇さしたといふ責任感のみからではなかつた。勿論、それもあるにはあつた。それと同時に、燃えるやうな、灼けつくやうな、恋慕の情、思慕の情が、不断に身心を苛んでゐるのであつた。

（湯川様、もしも、あなた様のお身の上に万一のことがありませうものなら、照姫は決して生きてはをりませぬ。あなた様のおあとを慕つて、照姫も一緒に死にます）

幾度、さうくりかへしたことであらう。

一昨日、昨日、二日の間、兵衛はもとより、他の湯川家の家来達も、照姫の兄の橋右まで出て探索したが、手がかりすら得られなかつた。

困つたことは、公儀の手を借りることが出来ないことだつた。公儀の手を借りてくれるなといふお君の依頼があつた故のみでなく表沙汰になつては龍之介の江戸出府の目的の上に重大な支障を来たす恐れがあつた。今の龍之介には直参取立を望む心は殆どなくなつてゐるとはいふものゝ、兵衛やその周囲達としては、さうたやすく断念し得ることではなかつた。

（出来ることならば、自分達の手だけで）

さう決心して努力したのであつたが——

小姓が入つて来た。

「本多様が女の方と一緒にいらつしやいました」

「女の方？」

「はい、お美しい方でございます」

「お通し申しや、すぐお會ひします」

てつきり、龍之介と一緒に行くへの知れなくなつたといふお君だと思つて、胸をどらせて、照姫は立ち上つた。

花壇の作り方（三）

三浦祐之

花苗に就て

次は植込む材料即ち苗である苗は自分で種子を播いて育てるなり或は種苗商から買ひ求めるなり、何れでも結構であるが、自分で養成する方が安上りであるし、又趣味も深く栽培上の知識も向上する。但し此の時は別に苗の養成床が必要である。僅か許りの時は播種用のパン鉢か、又は幅一尺二寸、長さ二尺七寸、深さ三寸位の箱で結構間に合ふものである。苗を外から購入する時は、株張りが良く、がつちりした苗を求める様にする。モヤシの様に伸びたのや、いぢけて縮こまつた苗とか或は病蟲害に侵された苗は買はない様に注意する。

花壇の定植。地拵へ

苗の植付前に、土地を良く耕し整地をして基肥を入れたり、土地の改良を行ふ等の作業を、植付二週間前に行はねばならない。整地は重要な仕事で、例へば毛氈花壇の様な平面的なものであると、若し地面に高低があると直線が歪んで見えたり、花壇の表面に凹凸が出来たりして非常に見苦しいものになる。整地の際花壇の排水と云ふ事に十分注意せねばならぬ。近頃郊外に發展してゐる水田跡の住宅地等では、雨がちよつと降り續くと水が溜り、折角丹精した草花が腐れを起して倒れるのに御困りの方も居られると思ふ。排水状態は土質に依り、又花壇の位置に依り異なるが、普通の土質の時は花壇の中の通路を一段低くし、通路の中央を蒲鉾形に高くして両側の低い部分を排水路とする。此れでも尚排水が悪い場合は、花を植込む床地の水抜きを作る。之は地表より一尺位の深さの所を掘り起し、花床の下一面に瓦や煉瓦の破片を三、四寸の厚さに敷き込み、其の上に植込む土を盛る様にすると土質の低い所でも大抵大丈夫である。但し此の時に瓦、煉瓦の代りに砂利や礫を用ひても効果がない。

地拵へが出来上つたならば、図案を花床に描写する。即ち先に描いた設計図に依つて、杭、石灰等を用ひて地上に一々描くのである。線は石灰を用ひて明瞭ならしめる。直線の時は二本の杭に結び付けた綱を張り、之れに沿うて石灰を撒き、円を描く時は、正確に中心を求め、之の中心に杭を立て此れに所要の半径の長さの綱を結び付け、杭を中心として円を描く。此の場合、直線とか弧形とか三角形等は、明瞭に正確に現はす様に注意する。

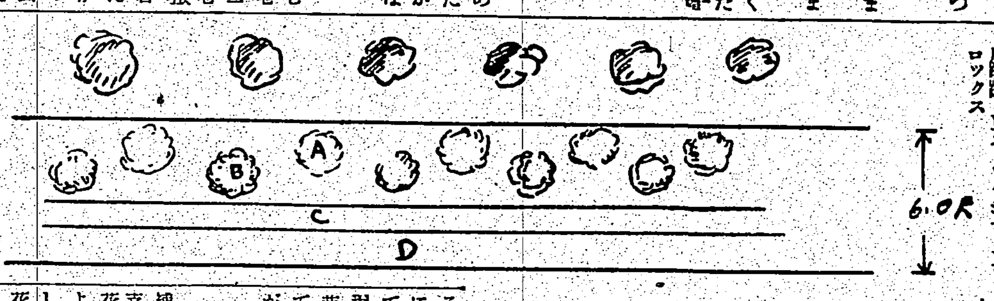

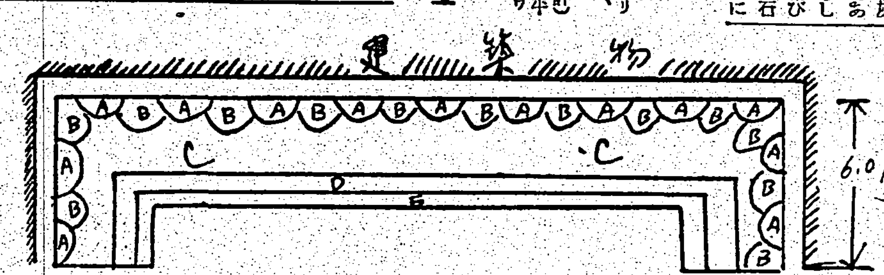

境栽花壇

上、常緑樹の並木の背景の場合（筆者設計）Aカンナ、Bダリア、C百合、Dベコニア、センペーフ、ローレンス
下、建物の背景の場合（筆者設計）A萩、Bパンパスグラス、C平戸躑躅、Dストツケシヤ、Eワロックス

植付

最後は定植であるが、植込む日は成る可く風の無い曇りの日を選ぶ。又天氣の好い晴れた日には夕方植込む様にする。植込む場合は花壇の中心となる部分から植始め順次周囲の部分に及ぶ。植込む間隔は花の種類数量、植植用器の多少等に依つて考慮せねばならぬが大體に於て株間を廣く取り過ぎると淋しい感じの立たない花壇となるから苗が生長して相當株張りした時期に土の面が隠れる様に植付ける。又毛氈花壇の目の様に正條植にせず互ひ違ひになる様に千鳥植にすると苗も經濟的で見た目にも綺麗に感ぜられる。苗を苗床に仕立ててある場合は、苗を掘取る二時間程前に十分苗床に灌水して置く。苗掘取後花壇定植迄の間に陽に當てたり根を風に曝したりすると苗が非常に弱るから注意する。

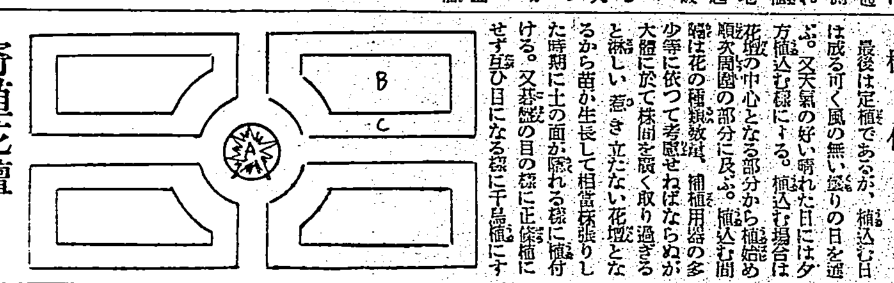

寄植花壇

上（筆者設計）A百日ケ代臘、Bシネラリア、Cパンジー紅取赤色アルターナンセラ
下、自然式な植込（筆者設計）A鉄砲、B百日ケ代臘、Cフロックス、D日日草、E　Fカーベラ

植付後の管理

植付後の管理としては、灌水、補植、施肥、整形、剪定、除草、支柱立、病害蟲驅除、豫防である。花壇の苗を定植後、活着する迄はよく見廻り、枯死したものは補植し乾燥した場合は灌水を行ふ。開花期即ち蕾を持ち始める時分は草花として最も活動の盛んな時期であるから、十分灌水する様に心掛ける。施肥は苗時代に十分施して置けば左程必要でもないが、花期の長い花は基肥だけでは肥切れをするから追肥として肥效の直ぐ現はれる油粕腐汁液を施してやるとよい。鶏を飼つて居られる家では鶏糞の十分腐熟したものを用ひると非常に肥效がある。除草、支柱立は必要に應じて各自行ふ。次は病害であるが先づ草花を丈夫に育てて、病氣に對する抵抗力を強めて置く事が必要である。株を強くする為には過燐酸石灰、硫酸加里、骨粉を十分與へるとよい。病害を發見した時は、他の株に蔓延せぬ様に直ぐに被害部分を取り除いて焼き捨てる。又同じ花を毎年同一場所に作ることも病氣を發生さす原因となるから注意せねばならぬ。害蟲は、密植された花壇には非常に發生し易いから注意して見付け次第捕殺するか、ネオトンチリス石鹸、除蟲菊ニコチン液を撒布して驅除する。

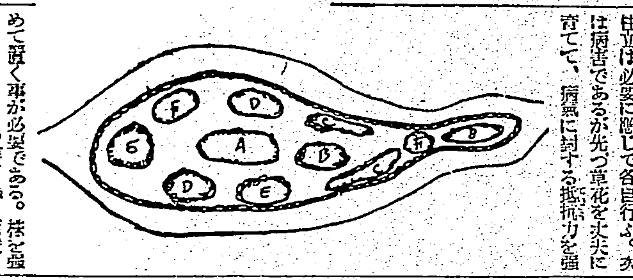

カナ文字ニュース

△ソ聯兵 ハ ソ満東部國境 デ 越境 シタリ 發砲 シタリ シテ キマシタ ガ コンド ハ 西部國境 デモ 問題 ヲ オコシマシタ 二十日 午後一時 ゴロ 満洲里東方 三十キロ ノ 四塔山 フキン デ ソ聯兵五名 ガ 越境 シテ 發砲 シタノデ 満洲國ガハ モ 應戰 シテ 一名 ヲ 逮捕 シマシタ
△海軍航空部隊 ハ 二十日 岳陽 ノ 敵艦 ヲ コウゲキ シテ 二隻 ヲ ウチシヅメ 四隻 ヲ 大破 サセマシタ

週の映画

奴隷船

廿三日から 大世界館

監督はテイ・ガーネット、主演はワーナー・バクスターとワーレス・ビアリーである

梗概——恐れを知らぬ冒険者ジムロヴニット（バクスター）は唯スリルに生きるため船をチャーターして奴隷貿易に従事した。彼の活動舞臺は暗黒大陸であつた。然し年をとるに従つてジムもこの職業の非人道的な事をさとり、心機一轉一等機關士ジャック・タムスン（ビアリー）に命じ船員全部を解雇し普通船員を募集するやうに頼んで上陸した。上陸したジムは落馬したがナンシーといふ金持の娘に救はれやがて結婚する。そして船に歸つて來て見るとジャックの命令をごまかし船員はその儘にしてゐた。船内には反ジム派が蔓延した。ジムはナンシーに過去の事をつげたが二人の間はうまく行かなかつた。ジムはジャックに現金十万弗を約束させた。ナンシーは初めてジムの愛情を知りジムと共死を共にする事を誓つた。反ジム派がジムを殺す計畫をしてゐる事を知つて反對に反ジム派の武器を解除しようとして船内は大亂闘となる。ジムは決心して針路をセントヘレナ島にとつた。反ジム派は怒いて奴隷を海中に投じようとした。ジムは奴隷を解放して自分もナンシーと共に小船に乗つて陸に向つた。船は火藥庫が爆發して海底に沈む。ジムは裁判に附されたがナンシーの熱誠で情状を酌量されて樂しい生活に入るといふのである——同時上映は東寶の『青春角力日記』である

幼年倶樂部増刊

夏休バンザイ號

幼年倶樂部臨時増刊『夏休バンザイ號』は例月號と同價の五十錢だが四六倍判の大型で十分のサービスぶりだ。菊池寛の『砂の中のびん』共に子供の飛びつきさうな題材を選んでゐる『三人兄弟』海野十三の寫眞物語『猛獣の仇うち』南洋一郎『馬鹿のあばれん坊』栗狽山人のほか、兒童劇『しくじり捜』久米元一、千葉省三氏の『にはからない』富田常雄君の『走れはるかぜ』などがある、漫畫の多いことと寫眞や繪畫の多いこともこの増刊の特色かと思へる、附錄には教育玩具式な『三角ゲーム』がついてゐる（七月二十三日發賣）

メガホン塔

▲テリヤ仔犬首二八一五號迷ひ込んでゐます（第一カフエー一號）▲川施餓鬼と無死者慰霊の併合催しにつき何等關係なし茲に聲明す（川端町民）▲東門市営プールで盜難あり取締りを乞ふ（被害者）▲場の咽喉内側に白斑点が禅山出てゐるのではないでせうか腑をあけて若しあれば斑点をピンセットで取去りルゴール液にて洗滌すればよろしい、前化不良を併發して居れば消化に注意しますから得てから醫師に診察する要あり（經驗者）▲土秀明氏昼生活を招ひました（因縁調査加一二目雪學部）▲二三月十九、二十日の公會堂に於けるバザーでテーブル掛をおかみになつた方住所お知らせ下さい（台北新六条町公營住宅）▲氣割引で入場券と交換して頂けなひとかん（下宿人）

商況（廿二日）

臺灣正米市場前場

▲一期蓬萊米　前場　當　二、三九　一單　中　二、四八　四單　先　二、三五　八單
▲一期丸糯米　不申　中　三、四八　不申
▲一期蓬萊米　中場　二、五四　六單　二、四九　二、五〇
▲一期丸糯米　不申　不申　不申

臺米公定相場

糶出米高一五五單
▲一期蓬萊米　二、三七　二、四七　二、五一
▲一期丸糯米　不申　二、四〇　三、五〇

基隆在庫米

（二十二日朝現在）
一期蓬萊米　一七〇、三二四袋
一期丸糯米　一、五七九
二期蓬萊米　一、九七八
二期丸糯米　三三
到着米　三二八車　四、二八二噸

高雄在庫米

（二十二日朝現在）
一期蓬萊米　九三、五七九袋

神戸期米前場
東京期米前場
大阪期米前場
東京銘柄前場
東京銀行貿株
東京國債前場
東京短期前場

東新　一三一七　三〇二　一三〇
大新　一七五四　一四一　一五九
鐘紡　二一四九　二四　一五五
帝人新　八九〇　八八
東レ新　七二〇　七〇九
日魯　一〇五四　一
日鐵　一〇一五　一一
同新　一〇〇四　九八　一〇〇五
郵船　五九四　九七　〇〇五
同新　四二五　二五
...

東短取組喰合
東京長期前場
東長總取組
大阪短期前場
大阪長期前場
大阪砂糖清算前場
大阪砂糖現物
神戸豆粕前場
横濱生絲前場
神戸對外爲替前場
外國金塊相場
外國銀塊相場
外國爲替相場
紐育株式

臺日案内

料金　三行一回一圓　七行一回一圓　十五行一回一圓
書籍　支那大地圖　臺北市榮町
醫院　齒科往診　臺北市　小林醫院
内地土産　洋パインアップル　臺北市本町　桐田のパインアップル　臺北市榮町
桐田の冷西瓜
蓄音器　洋樂レコード　臺北市
寫眞　カメラ中古品高價買入
時計眼鏡　和田はメガネ專門　臺北市本町　メガネ專門日光堂
料理屋　仕出し料理　辨金本家
金融　電話土地建物
洋服　子供服　本町　日進マーケツト
治療所
藥種商　喘息にワンカ　肺炎に
月經　秘かに月經が止り身體にも異狀を感じ人知れぬ惱みのお方に！流行特殊藥の研究にて有名なる一大阪北區曾根崎上二丁目常盤藥院は秘密研究の良法をお知らせ乾度御滿足と歡喜を與へんと腐心の由一本紙讀者の方はスグコノ新聞名を書いて御遠慮なく同院に御手紙をお奬め致します。

紙文房具　製圖器はエビスヤ　臺北本町二
履物　各種塗下駄品揃　西門市場　池田商店
雜件　特許商標　辨理士岸喜鉦
風味の良い平戸の摺味噌
基隆名物　平戸のかまぼこ
不用家具高價買入
運命判斷
洋服地　裏地類　大菊商行　臺北太平町
三峡米粉
喫壺
計理士
ハギレ卸
津村合資會社
國産最高級　日光ペン
大正かとり線香　大正除虫菊株式會社

ギラくする太陽にもビクともせぬ夏の整髮料ーそれは！
暑さに流れず汗にベトつかず、携帶に便利／洗髪又容易
御婦人方の整髪にも上品!!
バリー製に優る　國產最高基準品
丹頂チック
植物性　專賣特許
丹頂　TANCHO
定價 .35 1.00 1.50　金鶴香水株式會社　元賣發シリトーヤへ頂丹

武田發賣品
内服用・淋疾並細菌性膿疾患治療劑
淋疾に
イスラビン　糖衣錠
急性・慢性淋疾、淋疾性の副睾丸炎・關節炎・攝護腺炎、細菌尿、細菌性膿疾患等
本劑（組成＝三・六ヂアミノ一〇メチルアクリヂニウムクロリツド）は……淋菌に對し直接殺菌並發育抑制作用を有するのみならず、血液の殺菌力をたかめ、白血球を増殖して强大なる喰菌作用を發む等の生体防禦力をも増進せしむるを以つて、優秀なる治療效果を發揮す。
發賣元　武田長兵衛商店　小西新兵衛商店

キンチョー
今一番よく売れて確かによくきく
金鳥かとり線香
殺虫剤　フレオン

ホルモン配合・毛髪榮養料
ピルミン　ヘヤトニック
禿を克服せよ！
（新發賣）
禿げの苦痛から免れるには
皮脂分泌を調節せよ！それには本劑の塗布が極めて效果的なり
本劑は毛髪の発養となる植物性成分に毛生ホルモンを配合せる新養毛料なり
（有名藥店に有り）
大阪市北區堂島ビル一階　株式會社　堂島大藥房
株式會社　資生堂藥舗
大阪　株式會社　國野商店

幼見がめきめき丈夫になる
榮養素配合世界的母乳代用品
育てよ強く！
パトローゲン
監製・財團法人榮養研究會
製造・明治製菓株式會社
Patrogen
用ひ方が簡單で値段も廉い
國產最優良の加糖粉乳
明治（赤罐）コナミルク
全國專門醫家に信用があり最も多くの愛用者を持つ
明治製菓株式會社

臺灣日日新報
本日夕刊共十二頁
編輯兼發行人 佐々木
發行所 臺北市榮町四丁目卅二番地 臺灣日日新報社

社説
英國と現實外交の積極化
欧洲や極東での賢明な豹變

一

英國皇帝陛下の御訪佛を機會に、華やかな儀禮式の蔭では英佛會談が活潑な動きを見せてゐる。イデオロギー一片張りのイーデン外相を却けたチエンバレン英內閣は、現實主義を新く展開して老巧な現實主義の外交を遺憾なく展開し、觀念的には相對立すべき伊獨・樞軸にも働きかけ、その第一步手として英伊協定の成立を見た。英伊協定は未だ發效には至らないが現實主義外交の注目すべき一つの成果であり、今回の英佛會談はそれを結實せしむべき必然の過程である。更に英國は獨逸との協定に就いても著しく協調的態度を示して居り、斯くて四國の關係は曲りなりにも何とか成つて行くのではないかと觀測される。英佛會談は從に於て第一に歐洲の新平和機構と特に佛外交に對する英國の指導的立場の强化、第二に歐洲外交界に於て邪魔者扱ひ、除け者扱ひにされてゐたソ聯の立場が愈々ハッキリした事、第三に極東への影響如何、以上の三點に於て特に注目すべきものがあると思ふ。

二

英帝を迎へて佛國民は、自分の皇帝を迎へたるが如く喜んでゐると告白してゐるが、全く佛國西は少くとも其の外交に於て英國のドミニオン・ステータス化せんとするの懸が深い。エチオピヤ問題であれ排獨外交であれ英佛が新協定に逸し、而も元來英佛の間に提携し得ざるものが存在しない關係上、英、佛、伊の協調には英國の唱導なりにも佛國が異議を挾むとは考へられない。英國と獨逸との間に於ては植民地問題といふ難問もあるけれども、ヒトラー總統は英國に對して出來るだけ友好的態度を示して居るが故に、佛國も獨逸との國交調整に就いては結局、英國に引きずられる可能性が多分にある。獨逸はソ聯に對する關係に於て、佛ソ相互援助條約の廢棄を强硬に要求して居り、現在の處では獨佛の協調は不可能であらう。佛國も亦獨逸の此の要求に對しては容易に應諾し難い狀態にあり、從つて之は四國協調の實現を阻害する難問題であらねばならぬ。然しながらソ聯は歐洲外交より極度に不信用であり更に疎外されてゐる關係上歐洲平和といふ大なる成果の爲には、英國の老猾な實利主義の外交は佛ソ相互援助條約をして有名無實に終らしむる事を保し得ない。ソ聯の側よりすれば、歐洲に於ける孤立は特に獨逸に對する關係に於て其の脅威を愈々深く感ぜざるを得ない苦境に立至るであらう。

三

英國が先般來に三國との會談乃至外交折衝を行ふのは、要するに多事なる歐洲の現段階から脫却して、歐洲の安定從つて又自國權益の保持又は回復を圖らんとするものであるが、英外交の動きは融通の利かぬ現狀維持から一步前進したもので、現狀打破國家群の要求を國際平和の爲に一定の限度に於て是認しこれを提携せんとするかの態度である。佛國内が現狀維持を固執せんとすれば、寧ろ佛を抑へるであらうと觀られぬ事もないのであるが、英國の此外交方針は極東に對しては如何に適用されるであらうか。伊國のエチオピヤ併合を承認し、獨逸の墺國併合を默認した事は、國際聯盟不承認決議の取消しまで行かなければ首尾一貫を缺く譯だが、此の問題も實利を收むる所以と結論されるに至らば解決される可能性がある。最近に於て英國は國府の二千万磅借款申込みを明白に拒否したが支那事變勃發當初に於て極力蔣政權の信用に副はんとしたのが國府の崩壞途に不可避と見るに及んで遂かに此の擧に出た。之を以て對蔣援助から全面的に手を引いたと見るは早計かも知れぬが、借款拒絕は英外交の結論から出づる一の表現に相違ない。要するに歐洲にても極東にても英國外交は豹變しつつある。國際間の新たなる秩序の進展に即する賢明なる豹變は、英外交の列國に對する影響の重大なる點からも歡迎されて然るべきであると思ふ。

臺灣も暴利取締
取締令改正の骨子
八月一日から正札貼付實施

總督府では內地に倣じて暴利取締令の改正を殖產局商工課が中心となつて進めてゐる事は既報の通りであるが經濟界目下の情勢は同令の出來るだけ速かなる改正を必要としてゐるのに鑑み商工課では立案を急いだ結果この程成案を得たので[illegible]に發付し審議濟み次第公布し即日施行の豫定であるが改正案の骨子は左記の通りである

一、暴利取締違反を防遏する爲に從來は總督に限り期間を定めて物品の取引に條件を附する事が出來たのを今後はその權限を地方長官にも付與する

一、第一條に『不當の利得を得て指定された物品の販賣を媒介し又は媒介せんとする者と認むるとき』の一項を附加して新に暴利の媒介者をも取締らんとする

一、第一條の二を新に設けて商品に正札を附付せしめる爲に『物品の販賣を爲す者はその價格を物品の見易き部分に記載し店頭に掲示しその他容易に之を了知し得る方法を以て表示すべし但地方長官に於て特別の事情ありと認むる場合は此の限りにあらず』と規定し別項で更に虛僞の價格を表示した者を罰する規程を置いた

一、取締令の適用を受ける商品の種類を增加し左記各種の商品を追加した

耐火煉瓦、硝子製品、セルロイド及その製品、鳥毛、身辺用細貨類、塗料、醫藥用藥品、セメント、瓦、砂、砂利その他の土木建築材料、竹製及その製品、鑄寸、氷

大體以上が改正案の骨子であるがそのうち價格表示は八月一日から實施の豫定であるから、愈々台灣でも來月からショウウインドーには掛値なしの正札が掲げられる譯でその他改正府令が實施された曉には取締も一層嚴重になるものと見られてゐるから、一部奸商の蹤跡を斷つ事にならう

狼狽するゲ・ペ・ウを赤軍正規部隊は嘲笑
張鼓峰占據の內幕

【新京二十二日發同盟】リユシコフ大將の脫走事件以來ソ聯極東部國境方面ゲ・ペ・ウの狼狽甚しく同外逃亡防止のため國境の警備は愈々嚴重となり今回の張鼓峰占據もその一つの現はれと見られるが何すべき方面からの情報に據ると張鼓峰方面がゲ・ペ・ウはバラバジ、ポセットの兩地區のみを局地的に且つ守勢的に固めてゐるもの〻如く赤軍正規部隊はまだ第一線には配備されてゐない模樣である、これ等より見るもリユシコフ大將事件以來のゲ・ペ・ウの狼狽に對比し赤軍は極めて冷淡で寧ろゲ・ペ・ウ側を嘲笑するかの如き態度を示してゐるから事件の進展とともに兩者の暗鬪對立は益々深刻化するものと見られる

ソ聯の革命は不可避
スターリン政權の崩潰を豫言するリユシコフ大將

【ベルリン二十一日發同盟】ドイツ勞働戰線機關紙アングリッフ紙は二十一日の紙上第二面に同紙特派員イヴアール・リス・マイー氏のリユシコフ大將との特別會見記を掲載したが右會見記によりリユシコフ大將はソ聯內部の紊亂狀態に就き左の如く述べてゐる

ソ聯の諜報組織は最近まで相當よく活動してゐたがエージョフ元内務人民委員に就任して以來極東のソ聯諜報組織は嚴正者に對する適止の恐怖に脅かされて全く紊亂の極に達してゐる更にリトヴイノフ外務人民委員は今や完全に孤立し所謂リトヴイノフ外交陣は兇惡しソヴエット人民の信頼を失つてしまつたスターリンは國防人民委員ヴオロシーロフ元帥及び極東軍司令官ブリユッヘル元帥の兩者の何れにも信を置かず特にヴオロシーロフ元帥は睨まれてゐるから、所謂ソ聯赤軍の嚴正もヴオロシーロフ元帥の腹心を清掃することを目的としてゐるのである、これに反しスターリンとブリユッヘルとは相當仲がいいといはれてゐるがこれはスターリンの眼にブリユッヘルがヴオロシーロフの敵對者として映つてゐるといふ事實を示すに過ぎない、余自身エージョフからブリユッヘル元帥を監視せよとの命令を受取つたことがある、以上の事實からして余はソ聯內に革命が起ることは不可避と思ふ、スターリン政權は崩潰しヴオロシーロフかモロトフがその後繼者となるらう、ロシヤの將來は全く暗黒そのものである、國內には不滿が增大し、キリギスタン、カザクスタンでは民族分離運動が根强く行はれてゐるがただ大衆テロとモスクワ當局の悪質利用政策とで抑へられてゐる現狀である

臨時物資調整局次長に竹內長官

【東京二十二日發同盟】商工省當局では早く以來[illegible]次官の急任となつてゐたが池田商相は今回竹內資源局長官を起用するに內定、二十二日閣議決定を俟つて左の如く異動發令の筈

任臨時物資調整局次長 資源局長官 竹內 可吉
任資源局長官 工務局長 小島 新一
任商工省工務局長 企畫院產業部長 東 榮二

召喚命令を恐れて國境紛爭を起す
張鼓峰事件とブ元帥

【ニューヨーク二十二日發同盟】ニューヨーク・デーリーニュース紙は二十一日の紙上にロンドン特電として[illegible]

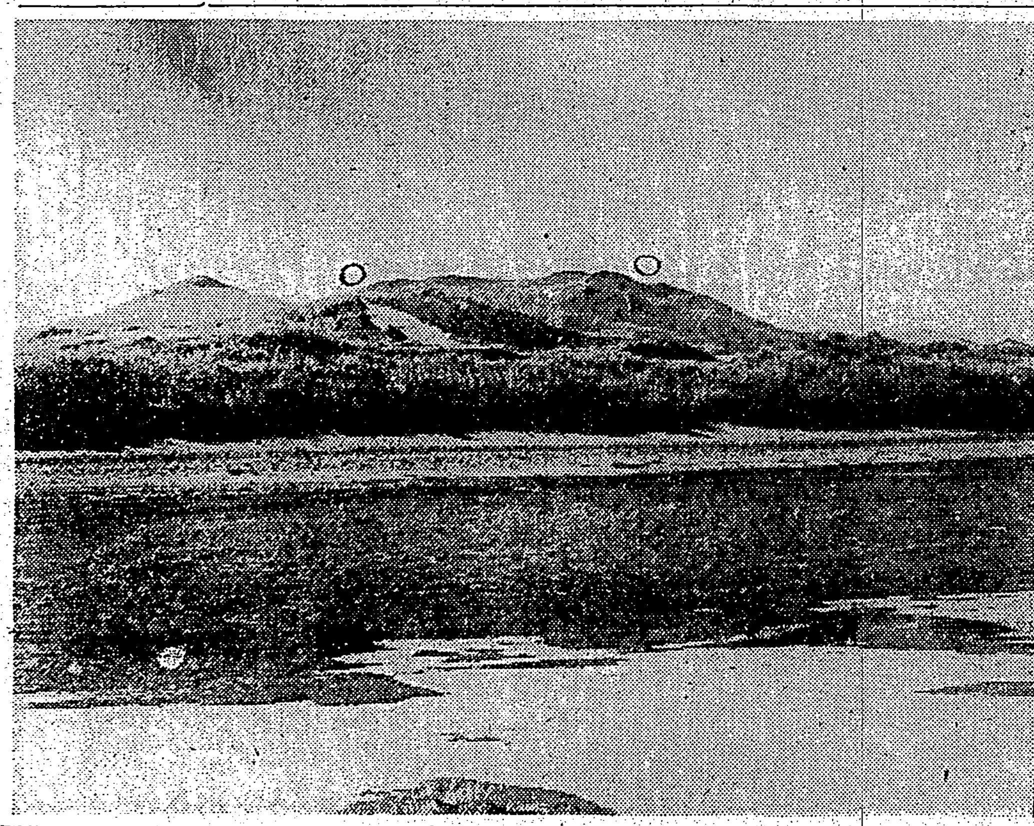

張鼓峰を望む(〇〇より) 〇印がソ聯軍が陣地を構築してゐる所

漢口殘留の各機關
月末迄に重慶へ遁入
蔣政權全く地方政權化

【上海二十二日發同盟】漢口に殘留する國民政府行政各機關は本月末までに重慶移轉を完了するやう二十一日夜最高當局よりの命令を接受した、右命令には外交部も包括されてをり外交部長王寵惠が近く漢口を離れるとともに米國大使ジョンソン氏を始め外國使臣も重慶に赴く事となつたがこれにより漢口の政治都市としての重要性は完全に喪失し單なる軍事要塞の一地區となつたわけでこの事は蔣政權の沒落過程に拍車をかけるものとして極めて重要意義を持つものとされてゐる、即ち首都南京の陷落後東京、政治、財政各部門を漢口に集め蔣政權の國內統制の據點として今日まで死守し來り外國使臣が六月九日決定の國府移轉を變更しここに集つて外交活動を續け來つたがこの地理的にも經濟的にも國民求心力の中心となつてゐた漢口を放棄する事は蔣政權の國內統制力の喪失を意味するもので蔣政權そのものが最後の段階たる純然たる一地方政權化への一步を踏出したものとされてゐる際に外交部も移る事になつたのは對外折衝にも亦自信を失つたことを暴露するものであり且つ雲南省と國際し雲南省の文將交涉を反映するものと見られてゐる、斯く蔣政權は最後的段階の四川入を實行するの止むなきに至り身心分散に伴ふ努力範圍の縮小といふ致命的傷手を背負ひ込むに至つた

英帝の御招待で佛大統領が渡英
明年初め公式に

【パリ二十一日發同盟】フランス政府は二十一日ルブラン大統領は英國皇帝の御招待に應じ明年初め英國を公式訪問するに決した旨左の如く發表した

英國皇帝ジョージ六世陛下はルブラン大統領に對し英國を訪問するやう御招待遊ばされたがルブラン大統領はこの御招待に應じ英國皇帝陛下のフランス訪問に對する答禮の意味で明年三月までに英國を公式訪問することとなつた

人絹販賣價格取締規則公布

【東京二十二日發同盟】商工省では人絹の最高販賣價格を實施することとなり暫定人絹販賣價格取締規則を制定二十三日附官報を以て公布、二十五日より施行することとなつた、同規則の內容左の如し

第一條 人造絹絲は何等の名義を以てするを問はず最高價格を超ゆる對價を以てこれを販賣することを得ず

前項の人絹の種類及び最高價格は商工大臣これを告示す

第二條 前條第二項所定種類の人絹の販賣に當つてはその對價の外に如何なる名義を以てするも對價を受くる目的たると同一の利益を收むる目的を以て賣戻し約款を附し他の商品を併せ販賣しその他これに類する行爲を爲すことを得ず

第三、第四條(略)

【東京二十二日發同盟】商工省では人絹の最高公定價格制を實施するに至つたので現行織物製品販賣價格取締規則より人絹絲を除外することとなりこれに關する省令を二十三日附官報で公布、二十五

定例五相會議
當面の問題を協議

【東京二十二日發同盟】二十二日の定例五相會議は午後一時半より首相官邸に開會、宇垣外相より張鼓峰事件に關する外交經過の報告あつた後今後の措置に付き懇談し次で板垣陸相、米內海相より北中支に於ける戰況に就て報告あり、更に當面の諸問題に付て協議を遂げた

糖聯定時總會

【東京二十一日發同盟】日本糖業聯合會では二十一日丸ノ內東京銀行集會所に第七回定時總會を開催、昭和十二年度決算案を承認、申請當番理事を除く全役員任期滿了につき改選の結果理事長には大日本製糖(藤山愛一郎氏)が再選任となつた外、理事に台灣製糖、明治製糖、台東製糖の三社、會計監督に南洋興發台社が夫々選任された

八月一日最後の引揚列車
漢口から九龍へ

【上海二十二日發同盟】漢口來電に依れば漢口には現在軍隊外交官新聞通信記者宣教師等約一千二百名の外國人が在留してゐるが何れも日本軍進擊近しの声に引揚げ準備に忙殺されてゐる、廿二日の漢口外字紙は來る八月一日外國人引揚げのため九龍行最後の特別列車を仕立てることになつた旨國際委員會の通告を掲載し漢口外人間には慌しい空氣が漲つてゐる

臺銀の增配案
大藏省と折衝

【東京二十二日發同盟】台銀は日銀よりの特融も既に完濟し最近業績も頓に好轉してゐるので、上期株主配當を一分增配の五分とするべく大藏省と折衝を開始した、大藏省は右に對し愼重考慮中である

獨代理大使漢口へ

【上海二十二日發同盟】駐支ドイツ代理大使フィッシャー氏は二十二日午前上海出帆のドイツ汽船ポツダム號で香港に向つた、同代理大使は香港から飛行機で漢口に赴くはずである

第三國人を利用し軍需品を輸送
我方嚴禁申入方を通牒

【上海二十二日發同盟】支那側は最近粵漢鐵路に對するわが空襲を避けるため第三國人旅客の乘車せる列車に貨物列車を聯結し巧に軍需品の大量輸送を行ひつつある事實が再三判明するに至つたのでわが出先當局では二十二日午後在上海各國大公使並に總領事に對し支那が第三國人を利用し斯る不法なる軍需品の輸送を行ふことを爾後嚴禁するやう支那側へ申入れを爲されたき旨夫々通牒を手交した

敵の軍用戎克二十數隻を爆破
◇……海軍部隊の活躍

【上海二十二日發同盟】海軍當局發表

一、二十一日我が海軍航空部隊は信陽驛を爆擊數箇所を炎上せしめたるが特に一貨物列車は猛烈なる火焰を揚げたり

一、揚子江、九江方面においては新港南西方の敵兵及び軍馬を爆擊し同打擊を與へ九江南東兵舍一棟を爆擊炎上せしめ白石磯新山方面の敵陣地を猛爆大破せる外大治下流港口にて軍用商船一隻を爆破擊沈せしめ軍用戎克二十數隻を爆破し同地附近の軍用建物を粉碎炎上せしむ

南支方面においては粵漢線附近の線路及び停車所を爆擊相當の損害を與へたり

一、江上艦艇の一部は二十一日前日に引續き獅子山、毛家店方面の敵陣地を猛擊多大の損害を與へたり

阿部少佐戰死

【〇〇二十二日發同盟】小田部隊の阿部孝之進步兵少佐は戰死した旨二十一日原隊から發表された

遞信部工務課長の後任發令さる

[illegible]大崎氏の後には寺垣技師が榮進し、二十二日左の如く發令された

交通局技師(遞信部工務課兼同航空課) 大崎 珖次
遞信部工務課長を命す
同航空課兼務を免す
同(遞信部工務課) 寺垣松太郎
工務課無線係長を命す
遞信部航空課兼務を命す
臺北遞信局板橋送信所長兼務を免す
板橋(無線)駐在兼務を免す
交通局技師(遞信部工務課) 橋本 [illegible]明
臺北遞信局板橋無線送信所長兼務を命す

辭令(二十一日付)

依願免本官(內閣) 交通局技師 片山 [illegible]三

天無口

廈門その後の復興振りは、同地からの通信に見らるる通り、着々と進行しつつあるが、コロンスで復帰に二の足を踏んでゐた支那人達も、最近はめつきり安心して續々と歸つて來てゐる▲それに廈門に[illegible]うかと、人をやつて見たり、自分で廈門に渡つて見た結果、それが完全に日本軍に依つて保護されてゐる事が判つたので、すつかり喜んで、安堵するとともに、日本軍といふものの眞の遣り方をはじめて認識したものもあるらしい▲特によかつたのは先日催された"皇軍への感謝"と"復興廈門祝賀"の大提燈行列で、これを見物に來た連中、傳へ聞いた者共はすつかり廈門を見直し、また燈火管制が解かれて、全市に街燈が點き、さらに從來夜間は九時までであつた通行が十一時までになり、これ等のことがぱつと全市を明るくし人心をも和やかにした▲それでもインテリ階の中には、未だ其國と第三國との間に何か事が起るであらう、さうしたらと云つた、信傳やら一知半解の見透しから、復歸を見合せてゐたものもあるといふが、これも我が陸軍の堂々たる態度と仁政に、追々と大勢を認識しはじめてゐるといふ。

人事

▲[illegible]

第一回配本

泣蟲小僧と女性神髓

どこか、そのへんの街角に、泣蟲小僧の啓吉君が、霧雨にぬれながらすゝり泣いてゐるさうな氣がする。どこかそのへんのくらやみに啓吉君が、今夜も宿無し小僧になつて母を探してゐさうな氣がする。これほど身近に感じられる子供が、今までに描かれたことがあるだらうか。家はあれども家はなく、母はあれども母はないあはれな孤兒啓吉君! あゝその泣蟲小僧が級長さんだ。ランドセルを背負つて[illegible]を泣り歩きつゝ蟋蟀を飼つてゐる。啓吉君負けるな蟋蟀こゝにありといつた一篇である。林さんの詩情は、小羊のために吹かれる草笛のやうに、この小說の上に噎びながらも嚠喨とひびきわたる!小說「泣蟲小僧」は無韻の詩だ。林さんの長篇は清冽で、溪谷の流れの如く、唇に甘い。たまらない新鮮感だ。「女性神髓」に描かれた私生兒杉子、彼女なればこそ、心の戀人のくちづけの跡を、雨滴に打たせるのである。杉子の存在は一つの美しい謎である。それゆゑ杉子を知るほどの男性は、ことごとくこの謎の前に拜跪して悔ないのである。この草笛を聽け!! この謎をとけ!!

俄然大好評 初刷忽ち賣切 再刷(第十三版)出來!!

林芙美子長篇小說集

全八卷 申込金不要
會費 每月一圓五十錢 送料十錢
東京丸ビル五階・振替東京三四
中央公論社發行

臺灣の土地熱は一頓挫の傾向

田、畑賣買價格に現はれたる 統計は物語る……(中)

（承前）州廳別に見た普通田の賣買價格は前記の如く、台中州の一甲當り二千六百八十二円を最高として、台北州の二千五百八十九円、新竹州の二千四百二十五円が之に次ぎ其他は何れも全島平均以下にして、台南州の千七百二十円を最低としてゐる

次に州廳別普通畑の賣買價格を見るに

普通畑賣買價格表

州廳別	普通畑賣買價格(甲當) 十三年	十二年	前年比較(△印低落)	
台北州	一,〇八〇	一,〇三三	一七	一,六
新竹州	三〇六	二八八	一八	六,三
台中州	一,〇三七	一,〇〇九	二八	二,八
台南州	一,三一〇	一,二九〇	二〇	一,六
高雄州	一,三〇〇	一,三七〇	△七〇	五,六
花蓮港廳	三〇〇	三〇〇	三	九,四
台東廳	三五五	三〇〇	五五	一八,三
全島平均	九三〇	九三三	七	〇,八

にして畑は台南州の一千三百十円を最高とし、高雄州、台北及び台中州の順で之に亞ぎ、孰れも千円台を示したるが、其の他の新竹州は、田畑共に九分内外の騰貴を示し(一)花蓮港廳及び台東廳に於て尚は之を前年に比較しみると當り、千五百円程度である。の價格は普通品等のものに於て甲尾、斗六及び嘉義の三部に多く田實情にある、而して普通田地は低く其の平均價格は低く畑と大差ない合資を多額に徴收せらるゝため、耕地及び三年輪作地多く、水利組合に於ける田は台南大圳區域の特殊新營、北門、曾文及び新化の各郡は台南州下の新豐、北港、東石、は一見奇異の感あるも、この理由田の平均價格が之に反し最低なる均價格が島内最高なるに拘らず、して居る、新竹州の二千六百円台を最高と東部兩廳は僅に三百円台の安値に

八、事變の影響

今次事變が田畑賣買價格に及ぼしたる影響については、臨時資金調整法の實施に依り土地投資が減少したるため、本年田畑價格の騰勢は稍停頓し又地方によつては多少下落したる地方もあるも、米價が依然高値を持續せるを以て未だ甚しき影響が認められてゐないやうである

しかし（一）高雄州の田畑及び台南州の田で臨時資金調整法の實施による金融機關の貸出引締の影響を受けて五分乃至一割五分程度下落し（二）其他台北州、新竹州及び台中州に在りては事變後財界の前途に對する見透し不確定なるため經濟の緩和し略保合状態を示してゐるのである

島産天然ガスをガソリン代用に

自動車燃料用として新竹で 日鑛が本腰に乘出す

本月二日空路上京した日鑛取締役三毛菊次郎氏は二十一日空路歸臺したが用向と瓦斯自動車に就て次の如く語つた

新竹州外にある海軍燃料廠實驗所を半年前日鑛に讓り受け去六月初に名称を日本鑛業會社新竹實驗所と改称し海軍指導の下に天然瓦斯よりアセチリンを製造しアセチリンから更にベンゾール其他各種の化學製品を抽出する實驗作業を自ら行ふことになつたのでその業務と今一つは資金調整事業の發展に伴ひ勝騰する下半期の採取決定の爲めに登場したのである、台灣化學の中村民一氏が話したやうに天然瓦斯を動力とする自動車はガソリン節約の國策に順應する意味からして日鑛でも愈々本腰を入れ八月に右瓦斯自動車を一台取寄せ技術者をも招致し新竹にて實驗に供することになつた、新竹では一般の希望に應ずる爲め二箇所にスタンドを設け天然瓦斯を供給することに決定した、ボンベに充塡する天然瓦斯は百五十乃至二百氣壓に壓縮し之を自動車一台に四、五本取附けることになるのでガソリン使用の自動車を天然瓦斯使用の自動車に振替へるには内部裝置に改造を要するので此の點の指導は弊社の技術者に當らしめる筈である内地に於ける實驗によると馬力及走行距離等ガソリン自動車に比し少しも劣らない、即ち一度天然瓦斯をボンベに充塡すれば百六十キロ乃至二百キロを走り得ることが立證されて居り天然瓦斯が國策遂行上ガソリンに代つて大に役立つことは國家の爲めに喜びに堪へぬ事である

四月より六月迄の資金調整實績

五十八件三百六十八萬圓 財務局金融課調査

總督府金融課調査によれば昭和十三年四月一日より同年六月末日迄の間における臨時資金調整法に基く島内會社の設立、資本増加、事業設備資金の貸付等の認可許可の件數、金額及金融機關よりの貸付状況は左表の如くである、但しこの外申請書を取下げしめたるもの數件あり又認可を受け保留中のものもある

事業設備資金の調整狀況

貸付状況(單位千円)

金融機關別	甲 類 件數	乙 類 件數	計 件數
銀行	一〇	一九	二九
其他	一七	三九	五六

事業設備資金ノ事業別貸付状況(單位千円)

事業別	銀行	計	件數
工業	七〇四	三	三
農林業	一〇四	四	四
商業	五〇	二	二
交通業	四〇	一	一
其他の事業及施設	二三九	一九	一九
計	一,一六八	二九	二九

調整法第二條に基き貸付許可及貸付承認調(單位千円)

	件數	金額	銀行
許可又は承認		金額	機關
許可	一八	一	一
承認	一八	一	一
合計	三六	一	一

調整法第四條に基く申請事項別認可又は許可件數及金額調べ(單位千円)

申請事項別	件數	金額
事業設備	九	一,九六五
株金拂込	六	二,四七
資本増加	一	一
會社設立	二	二,七〇〇
會社合併	一	一
目的變更	二	一
合計	一九	四,八二三

無水酒精は豫定以上出廻り

ドラム罐の返送が間に合はぬ

【新營電話】台灣の無水酒精製造は各製糖會社の努力宜しきを得て順調に行はれ、七月末迄に七千石製造する豫定のところ豫定を遙かに突破して七月中旬迄に既に一万七千石を産出して、製糖會社手によりドラム罐にて次から次へと内地に搬出してゐるが出荷が餘りに順調だつた爲め内地では却つて數千石舞を來し、ドラム罐が思ふやうに返送して來ないので今ではドラム罐は稍不足を來して居る、爲込關係で現在二千五、六百石停滯して困り製糖會社では一日でも早くタンク船で輸送すべく計畫を進めてゐるが本年度に建造する豫定の貯藏タンクは早くて十一月頃に出來るからタンク船で輸送する事になるのは來年二月頃となるだらうと見られてゐる

三和銀行總會

配當年七分据置 支店四ケ所增設

三和銀行は本月二十九日午前十時大阪商工會議所にて第十期定時株主總會を開催、本年上半期の利益金處分案(配當年七分据置)と定款變更の件を附議する由、定款變更は大阪市に支店二ケ所及び尼ケ崎に支店一ケ所を增設(大阪市六十八ケ所、尼ケ崎二ケ所となる)佐賀縣三養基郡鳥栖町に於ける支店廢止並に布施町及び豐中町が市に昇格の爲め所在地改稱等に伴ふものである、利益金處分は次の通り

臺灣にも實施する

物品販賣價格の取締

物價の不當吊上げを誡める 近く公布の豫定

商工省に於ては既に物品販賣價格取締令を實施、物資需給不足に乘じて物價を不當に吊上げんとする奸商を取締つてゐるが、本島に於ても中央に應じて勅令により「物品販賣價格取締規則」を實施すべく目下府商工課に於て立案を急いでゐる、近く發表の運びとなる筈、同規則は大體に於て省令と同樣で

麻製品、輸入材及其の製品、ゴム製品、洋松脂、セルラツク、アラビヤゴム、支那桐油、カーボンブラツク、亞鉛華、鉛丹、リサージ、唐土、石炭酸、硼砂、グリセリン其他數種

等の物品を總督より指定し、之等物品を販賣する者は何等の名義を以てするを問はず其の指定の前日に於ける販賣價格を、總督又は州知事廳長が販賣價格を指定したるときはその販賣價格を超ゆる對價を以て販賣(指定前に於ける)契約をすることを許さぬものである、但し輸出する場合取引所に於て賣買する場合又は州知事廳長の許可を受けたる場合に付ては右制限を受けなくともよいことになる、而して同令の規定に違反した者は一年以下の懲役又は罰金に處せられ尚物品を制限を超ゆる價格で販賣したる場合には其の超過額を徵收し又は右品物を保管し約束を防し又は他の品物を指定する等くする事も指定され取締るものであるとの事である

麻袋の需給

今後見透しと對策

殖產局の麻袋需給對策は古袋又は叺に依ることとなつたが、前途の不足對策の見透し並に對策は左の如く豫想される

△十三年一期米 移出高は約七百万袋と豫想され内麻袋共販より一期米用として四月以降六月二十六日迄に配給濟のものは二百九十万枚で四月迄に配給されたもの六十万枚と見られるから計三百六十万枚は手當濟で、六月二十七日以降九月末迄の配給は申込三百五十万枚に對し、約七割の一百四十万枚を配給出來る見込みで、計九百五十万枚内外となり差引不足は百五十万枚と見られる、不足對策としては古袋の使用により容易に難關を突破し得る見込

△十三年二期米 移出力五百万袋、供給は年内原料麻輸入の見込全然ないので島內黃麻を原料とし麻袋共販加盟の島內、內地各工場にて三百五十万枚を製造供給するので不足は百五十万枚となる、この不足も大部分は古袋に依り補ひ得る見込で、尚不足あらば叺に依る

△十四年一期米 移出見込七百万袋、供給は黃麻の輸入割當を三割と見れば一百十万枚、殘餘の四百九十万枚は古袋、叺に依るが古袋は皆無と見ねばならぬから殆んどを叺に依る、叺の製造は目下のところ工場が殆んどないので杉原產業課長を中心に五万田程度の國策叺會社を設立、之より供給を受ける

△十四年二期米 黃麻栽培二万五千五百甲により自給自足する

大體以上の如き對策で進むと見られるが問題となるは叺會社の設立で、十四年二期米以後は年々麻袋自給の途が確立するため折角出來た叺會社は自然の外なく、この會社を如何なる方向に向けるかと云ふにある、現在本島に於ては肥料は甕古麻袋に入れるもの相當あるが、農會中心に肥料政策が確立し適地適肥主義の下に調合肥料で進むこととなつて居り、この調合肥料は叺で包裝し以諸共肥料となす方針である、故に米叺會社の叺は肥料叺に振替せしめその後途をも保證する方針である

報國と收益

一石二鳥の"莨麻蠶"飼育

屛東農試で始めて收繭 その結果注目さる

【屛東電話】國策線に沿ひ積極的に莨麻の栽培獎勵を行ひつゝあるが、莨麻栽培を一層經濟的に有利ならしむるべく同產業に新生面を拓くべく、農家の副業として莨麻蠶飼育を獎勵の事となり、印度より莨麻蠶千頭を輸入し、目下屛東農事試驗場で試驗的に飼育中であるが、此蠶は莨麻の葉を食用としてゐるが果して莨麻樹から大量の葉をとつても莨麻の結實に影響なきやで之が飼育が經濟的に收支相償ふか試驗してをり、既に第一回の繭を得たので新繭賣拂の値打を算出すべく、この程鑑定した結果原蠶として價値あり、又莨の採取が莨麻の結實に影響なければ屛東郡下全般に獎勵する計畫で、その結果は注目されてゐる

蘭陽三郡の蓬萊は良好

三等の合格率九割五、六分

蘭北州の檢査所の…(以下判讀不能)

"金買上げ"二十匁迄は卽金拂ひ

二十二日から實施

台灣銀行が六月二十日、國策への協力を意で"金買入れ"を開始して以來、早くも一ケ月を經過するが、此間の買上げ累計は五十二十保に及び、二十五万八千グラムに達し、金額で百万円突破と稱せられてゐる、月餘にして既に百万円を突破したことは內地以上の成績として喜ばれてゐるが現在の方法は一匁以上は假受の形式で個別に造幣局に送り品位分析を待つて精算してゐることは非常な手數でもあり、又覓客も臨時換金の出來ない憾みがあるので、銀行では容顏の便宜と造幣局の要望に應じ二十二日から七十五瓦(二十匁)迄の賣入金については同行の査定により卽金買取を斷行することになつた旨發表した、右につき同行橋間支店課次長は次の如く語つた

從來の一匁以下をくつと見做すし十匁以下は全部卽金拂とすることは金料其他の點で銀行として甚だ迷惑と言ふ若心を得ない、現在の方法では造幣局の方が依賴を受けて居るのみならず又仕事がつかへて精算迄あまり日取りがかかるので改正する、之によれば少くも今の三分の二位は即日拂へ認められるから造幣局は助かり、お客としては卽金即座で喜ばれることと思ふ、之も最初は量的にやつてみる方針であるが念のため過去一ケ月間の買上げ實績を造幣局の分析決定と少しもみて造幣局の分析決定と少しも違はず、寸毫の差も正確な見込とが判つたので、之に自信を得てこなら差にも銀行にも決定の誤差による損害なしとみて實行に決定したわけです

六月中の主要債券利廻調

日本勸業銀行發表

六月の主要債券利廻りは左表に示すが如く國債を初め孰れも前月に比し低下したる爲め、總平均に於て四分一厘九毛一糸となり、前月に比すれば二毛五系方の孰れも低落を示した、斯くの如く當月に於て各種債券の利廻りが總じて低落を見るに至りたるは、期末金融の緩化にも拘らず政府資金の支拂引續き巨額に上りたる爲め、金融市場は緩和せるに國債の公債市場は漸く見越に高率物を中心として公社債に對する買氣の見るべきものあり、市場に於ける賣物潤の狀態と相俟つて市價の一般に昂騰したることに因るものと見られてゐる

	昭和十三年六月	前月	前年同月
國債	三分八六	三分七	三分八六
地方債	四分二〇	四分二三	四分三三
勸業債券	四分三五	四分三四	四分三六
興銀債券	四分三五	四分三八	四分四〇
社債	四分二〇	四分二六	四分四六
平均	四分一九	四分二〇	四分三〇

備考 本表は月中の平均相場に依り利廻を算出したるもので從來の利附相場に依る利廻算出方法は之を改め今後右方法に依り調査す

臺北州自動車創立總會

八月二十二日に開催

台北州貨物自動車運輸株式會社では三万四百五十株の割當を終へ

臺南商議最後の發起人會開催

【臺南電話】臺南商工會議所では設立の準備中の處役員の調印があつたので、來る廿五日午後二時より臺南市役所會議室にて最後の發起人會を開催、設立事務經過の報告と役員への事務引繼を終了後開會し、役員會を開き、設立登記事務並に役員會を付き打合せ協議を行ふ

某行の業績

である(單位円)

當期利益金	五,八〇〇,〇〇〇
内	
法定準備金	一,二〇〇,〇〇〇
株主配當金	二,五三〇,〇〇〇(年七分)
役員退職慰勞基金	五〇〇,〇〇〇
役員賞與金並交際費	四〇〇,〇〇〇
後期繰越金	一,一六〇,〇〇〇

尚上期末現在預金總額は十四億四千七百六十五万餘円、貸付金四億八千二百十一万餘円、割引手形一億六千三百八十九万餘円、コールローン五千五百三十万円にして預しき預金超過を示し有價證券勘定は七億六千五百五十九万餘円(內國債四億七千三百二十八万餘円)に上つてゐる

島内商況

正市 蓬萊堅り 糯は暴騰

【蓬萊】昨夜進の叺後の強人氣を持續し…

新丸糯は續騰

△一期丸糯米

臺米現物相場

內外商況欄(二十二日)

米期 大手買の羽音に 再び六十錢臺へ

堂島米況前場

【大阪二十二日發同盟】引續き天候良好に買人氣強いが先限は神戶筋買で三十五円五十錢に寄付き、アト大物筋の買羽音に六十四錢と騰ぎ七節は地場筋買進んで六十二錢と引緩み期近堅調に結局六十四錢

堂島米況後場

【大阪二十二日發同盟】後場は期近高に先限は小口の賣りで三十五円六十四錢と寄付きアト地場買進みに六十六錢と伸びその後六十錢に小反落した

堂島雜觀

【大阪二十二日發本社特電】東京からの情報に依ると關東の水害は意外に大きく政府は百万石

大阪期米後場

東京期米後場

神戶期米後場

大阪正米標準値

米界餘聞

砂糖 株高現物高に好勢

大阪砂糖清算後場

大阪砂糖現物

穀肥

神戶豆粕後場

神戶穀肥市中相場

下關麥粉相場

大連特產況前場

大連特產後場

絲況

橫濱生絲後場

大阪重要商品

株式 突込過ぎの反動で新東鐘紡急反撥

兜町前場況

東京短期後場

東京長期後場

財界 株界

【東京二十二日發本社特電】滿ソ國境問題を繞つて仕手戰益々激化して來…

公告

宮內省御用達 暑中御見舞申上ます 酒界の王 模範淸酒 菊正宗 臺北市本町三丁目 電話長一三〇九〇番 藤田商店卸部 株式會社本嘉納商店醸造

株米 大有商行 本町一丁目 電話八七六二 三七七四 永樂町二丁目 電話五一一二

暑中御見舞申上候 臺北市新起町一丁目 ヒラノ藥局 電話五七八三番 局主 平野文男 外局員一同

銘酒 忠勇 株式会社 桑田商店 灘若林醸

7月23日—28日 藏さらへ! 半額セール 帽子 洋服 洋傘 海水着 其他 五割引 ス・フの入らぬ純綿、本絹製品 値上り前の大奉仕 臺北市本町 國盛進商行

大阪商船 出帆 近海郵船 基隆出帆 辰馬汽船 出帆 大連汽船 基隆出帆

科學

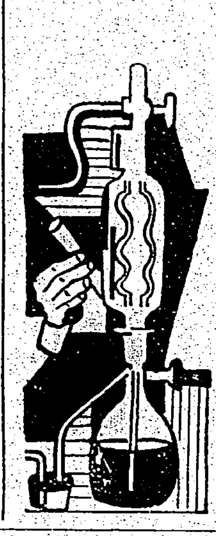

都會人は一週一度は山野で遊べ

精神と肉體との關係（一）

養神院院長 醫學博士 米山達雄

精神が主か肉體が主か

「精神が主か肉體が主か」といふ命題は、數千年の昔から物を考へる人類にとつて、大きな問題であつたばかりでなく、今日に於ても多くの人々にとつては依然として問題であらうと思はれますから先づこの命題から話を進めてゆきませう

鐘が鳴るか撞木が鳴るか撞木あたれば鐘が鳴る

といふ歌があります。鐘の存在意義は鐘の音を出すにあります、しかし鐘の音は鐘の存在だけでは出ない、撞木がこれにあたつて初めて「ゴーン」といふ、あの崇嚴な響きが出るのであります。

◇◇

精神と肉體の關係は、これに似て居るのでありまして、鐘の音は精神に當り、鐘は肉體殊に腦に當り、撞木は外界及び腦以外の身體の部分に當るのであります。

精神生活こそ人間生活の精華であり、目的でありますが、この精神現象は腦だけでは行はれない、外界の刺戟がなければ即ち撞木が當らなければ駄目であります。撞木が鐘に當つてその反應として音が出る樣に、外界の刺戟が腦に加はるとき腦が之に反應する、この反應が精神現象なのであります。

從つて腦と精神との間には、腦が主であるとか、精神が主であるとかいふ主從關係はない。渾然たる一つの生命の流れなのでありまして、精神が主か或は肉體が主かといふ質問には、質問にならぬ質問であります。

斯樣に精神と肉體の間には、主從關係はないのでありますから、この二つは互ひに影響を與へ合ひます。肉體は精神に影響を及ぼし又精神は肉體に影響を及ぼすのであります。

肉體の精神に及ぼす影響

先づ肉體の精神に及ぼす影響について申述べますと、ご飯を腹一杯食べた後は、何となく滿足と快さとが混つた氣持で、精神作業が活潑に出來ないことは、誰しも日常經驗するところであります。

非常に疲勞した時も同樣、精神能力が鈍ります。「生馬の眼をぬく」といはれる都會に住んで、生存競爭に追はれる私共は、絕えざる緊張や騷音のために神經が疲勞し、神經衰弱になるのでありまして、私共の多數は神經衰弱にかかつて居ります。即ちイラ\/して一寸したことに腹をたて、長い間一つのことに注意を集中することが出來ず、記憶力が惡く睡眠が淺い。

從つて都會人は一週に一度は仕事を忘れ、山野に遊んで休養し、疲勞の回復を計るのがよいのであります。

◇

子供にあつては、眼耳鼻咽喉などの病氣が精神機能を鈍らすことは尠少でなく、神經過敏な子供や成績不良の兒童の中には、これらに故障のあるものが比較的多いのであります。

◇

腦の疾患が精神に惡影響を及ぼすこと、最も大きいのは當然であります。この中主なるものを擧げますと、腦黴毒、酒精中毒、腦の動脈硬化、嗜眠性腦炎等であります。

腦黴毒は黴毒に感染してから二三年後に發病するものでありまして、頭痛、不眠、記憶力の減退、計算等の間違ひ、仕事欲の消失等を來たします。更に進んでは麻痺によつて、麻痺性痴呆といふ精神病になることがあります。又兩親が黴毒にかかつてゐます場合には低能兒が出來たり、或は腦内黴毒によつて子供は幼年性麻痺痴呆といふ精神病になることがあります。

粘土から作られる 强靱透明の紙

耐火性さへ有して有望

强靱で透明で、しかも耐火性のある新らしい紙が作られた。この新らしい紙はいろ\/な長所をもつもので、防水その他、無數の物品の在來の包裝紙は、この新らしい紙によつて驅逐されてしまふかも知れない。

この新らしい紙は、アメリカ、マサチウセッツ工科大學の研究室で作られてゐるが、材料はベントニットといふ名で知られてゐる粘土であつて、頗る耐火力に富んでゐる。赤熱されても何變されない。また數に非常に强靱で透明であるのみでなく、水や酸、アルカリ及び油等に對しても頗る抵抗力が强く、又電氣抵抗の勝れた性質をもつてゐるといふことが、マサチウセッツ工科大學のエルンスト・Aハウザー教授及びデウェイ・アンドアルミイケミカル・カンパニイのミス・D・S・ル・ボーの研究報告に述べられてゐる。

△

ベントニットは人間の知つてゐる限りの、最も奇妙な物質の一つである。乾いてゐる時には、それは粉末狀の物質である。濕氣を帶びると、それは元の大いさの何倍にも膨脹する。それはしばしば穴目を止めるために、建造物に使用される。濕氣をもつて膨脹して小さい穴を塞ぐからである。水の流れが止まると、それは乾いて縮小し、水が入ると再び膨脹する。かく膨脹したり、收縮したりするから、多くの場合に有效な濾作用をもつことになる。

△

ベントニット粘土は、大量の小さな膠質粒子を含んでゐる。これを水に溶解し、溶液を遠心分離機に注ぎ込む遠心分離機が廻轉するにつれて、膠質粒子は分離して一樣な層をなす。これらの膠質の粒子は不純物を去り凝集すると强靱な膠質物になる。

ハウザー教授とミス・ル・ボーとはこのベントニットの膠質物を乾かして素晴らしい紙を作り上げた。壓力を加へるとこの半透明の紙は透明になり、强靱となる。それは普通の紙と同じやうにその上に印刷をすることも出來る。しかもその電氣抵抗は雲母に匹敵する。

△

この紙は單なる包み紙としてのみならず、また防腐の效能をもつた包み紙として用ひられるであらう。この新らしい紙が實際にシガーレットやその他の物品の包裝用としてひろく用ひられるやうになつて市場に進出するかどうかはまだ判斷されない。ともかくもこの發明は特許となつてゐる。

この新らしい紙は、その應用面において頗る有望であるのみならず、また其應過が興味ある研究材料となつてゐる。

人間の腦から直流電氣放出

人間の腦の中から直流、交流の兩種の電氣が發生してゐると言ふ新說が、最近サンフランシスコで開催された全米精神病學會の席上ワシントン・セント・エリザベス病院のコーン、ランゲンシュトラース兩博士により發表された。大腦から交流電氣が發生してゐることは從來から知られてゐたが、直流電氣が發生してゐると言ふのは新發見で、然も兩博士の說によるとこの電流こそ生命の基本を爲すものださうだ。この直流電氣は人間の意識が働いてゐる間は陽性で無意識狀態になつた場合には陰性となる。死ぬ時にどうなるかは人間では實驗出來ないが、猫で實驗して見たところ死の直前に相當長い間、陰電氣を放出することが判つた。なほこの直流電氣は十分乃至二十分に亘り持續するが、その時間の長いことは、專門的に見ては驚異的な現象だと言はれる。

潜水夫に見られる記憶と注意力の喪失

アメリカ海軍軍醫大佐 エルンスト・W・ブラウン

飛行士と深海の潜水夫との間には、その活動狀態において面白いコントラストが見られる。飛行士の場合には上昇するにつれて大氣の壓力が減少してゆくのであるが潜水夫の場合にはこれと反對に、海中深く下つてゆくにつれて空氣の壓力を多大にうけなければならない。といふのは、潜水夫が呼吸を續けるためには海水の壓力を相殺するだけの强い壓力で空氣を潜水具の中へポンプで押し入れなければならないからである。

×

飛行士が上空に上昇した場合には、一定の心理的影響を受けるものであり、その影響の眞の原因は空氣中に於ける酸素の不足であるといふことは誰でも知つてゐるところである。飛行士は上空に高く昇るにつれて、高空飛行について、どんなに確信をもつてゐる場合でもその判斷は正確を缺く場合が多い。それでも最初のうちは、酒類醉の感情をもつてゐる。しかし上空飛行を繼續するにつれて注意力、記憶力、聽力、視力及び敏捷な筋肉の運動の力等が衰へてくる。けれども飛行士自身はこの狀態を意識しないでゐられる。

×

最近の研究によると、深海の潜水夫はやはり高い空氣の壓力のために心理的障害を起すものであることが明らかにされた。けれどもその障害は飛行士の場合とは全く別の原因に基くものである。

飛行士の障害は腦に於ける酸素の不足の結果であるが潜水夫はこれとは反對に地上に於けるよりも多量の酸素を吸ふことになる。實驗海中三〇〇フイートの深所に於ては酸素の濃度は海面に於けるそれの十倍に達する。

海底に於ては注意を集中するために多大の努力を要する。特に二〇〇フイートを超える深所に於ては記憶の減退、喪失は一般的であり、從つて、深さは潜水夫の能率を阻害するものであるといふことは以前から知られてゐたことである。

×

イギリス海軍本部の深海潜水についての第一回委員會の報告がある。それによると潜水夫たちのあるものは二七〇乃至三〇〇フイトの深さでは物事を判斷し、潜水作業を成功させるために必要缺くべからざる敏速な判斷を行ふことに困難を感じたと報告してゐる。また海底深く潜つた潜水夫たちの中には無意識狀態に陷つてしまつたといつてゐるものもあるが、そのことは潜水夫たちが實際には、電話による指令を絕えず受けとつてその責任を果したといふ事實と矛盾する。潜水夫は深く潜つた場合には高い壓力の下で、知的にも感情的にも異常になるのであつて彼らは海底でやつたことを水の中から上つてから思ひ出すことが出來なかつたのである。また他の潜水夫たちは、恰も麻醉劑を用ひた場合のやうに放心狀態であつたと報告してゐる。

これらの徵候は酸素不足によつて飛行士に起る頭腦への影響と非常に似てゐる。潜水夫の實驗で四五九フイートの深さに相當する壓力をもつた室の中で純粹な酸素を供給した場合には、異常な徵候は見られなかつた。それ故、この惡い影響は空氣中の窒素の高い割合によるものではない。

現代 躍進八月號の大陣容★誰でも知りたい

リユ大將脫出の背後に潜むもの …馬場秀夫
（今話題に發展的意味を與へたゲ・ペ・ウ極東長官リユ大將の背後に潜む恐るべき事實を見よ。日本は更に、瞬時も油斷はならないのである。）

學生と世間 …上田貞次郎（東京商科大學長 法學博士）
社會の注目の的となつた「學生問題」に答へ、現下國內情勢に批判のメスを振ふ

社會時評 …杉山平助

今月の婦人の問題 …河崎なつ

隨想隨筆
◆人の山の忍…中村吉藏 ◆亞細亞の心…四王天延孝 ◆世界で見た日本…比屋根安定 ◆勤王僧月照と高橋泥舟…矢吹慶輝 ◆實業…長谷川時雨 ◆人生は永遠への經營…賀川豐彦 ◆一度日本の哲理…石黒忠篤

船川義介論（石山賢吉）

人に勝れる捷徑（村上）

民法の四十年 法學博士 牧野英一
（民法實施四十年の過去を顧み「民法よ、さやうなら」を說く興味津々の論）

日ソ關係はどうなるか 貴族院議員・男爵 大藏公望
「日ソ關係はどうなる」この重大課題に、ここに大藏男決然に論斷された！ 之ぞ刻下必讀、堂々の大論文。◆日本の大陸政策…◆行手を遮るもの…◆對日闘爭を決意す…◆ソ聯の爆狀…◆我が權益奪取に狂奔…◆蔣支那必死の援助…◆對日戰爭の準備…◆ソ聯の强みは何か◆ソ聯の弱みを衝く◆日ソ開戰はいつか？

時局犯罪と不良學生 …大坪保雄（警視廳刑事部長）
（時局を利用する犯罪の種々相を說き不良學生の問題を論じ、戰時下刑事警察の斷乎たる決意を表明）

「現代」は近時最上の大好評

▲現地戰況放送感激話…河西三省
▲半島に輝く日本魂…長沼依山
▲南洋王 松江春次氏奮闘傳…澤田謙
▲世相 花柳界の女氣質…富田
▲戰時下に生れた發明いろ\/…佐治
▲今に忘れ得ぬあの人のこの話…三名士
▲黄金ラッシュ物語…石田兵治
▲知らねば恥 紳士淑女社交禮法…芳川

捕物手帖から
▲隼小僧捕物綺談 ▲トーチカ麗人行狀記 ▲放水路に浮ぶ美人…上野署 鈴木太三郎

幕末維新の人物を語る座談會
（出席者）菊池寛氏 吉川英治氏 木村毅氏 海音寺潮五郎氏 村松梢風氏

特輯 近頃世間話 話のタネ！
●北洋漁業問題に、ソ聯はなぜ頑張るか ●いよ\/國家總動員法が發動されると ●悲喜劇續出の、近頃の兒町うはさ話 ●一千圓まで手輕に借りられる庶民金庫の誕生話 ●ガソリン統制よもやま話 ●家庭へも非常時の突風！綿、革、鐵さやうなら ●不良學生狩りの樂屋ばなし

水上日本を語る對談會 松澤一鶴氏 サトウ・ハチロー氏

特輯 科學者の話 興味津々！
●スターリン、科學に降參…醫學博士 加藤元一 ●短か夜…工學博士 志村繁隆 ●アナトキシン秘話…醫學博士 宮田重雄 ●メートル法の運命…理學博士 石原純 ●母性の尊重…醫學博士 押田草子 ●宇宙線と生殖不能…理學博士 竹內時男 ●「腕」の科學…醫學博士 竹內茂代 ●乙項を發見する頃の話…理學博士 木村榮

特輯 銷夏怪談讀物集
●支那海賊の女頭目黄八妹…白須賀六郎 ●回教の聖地メッカ巡禮…榎本桃太郎 ●壯絕！密林中の猛虎狩（實話）…大江

郷誠之助男訪問記（富士鷹太郎）

▲我が半生 苦學力闘三十年を顧る…醫學博士 佐多芳久

▲草思堂隨筆（吉川英治） ▲論語物語（下村湖人）
▲名映畫物語 チロルの晩鐘（杉山靜夫） ▲浪六身上ばなし（村上浪六）

（新掲載）**灰燼** 大佛次郎
（新掲載）**女の領域** 丹羽文雄
▲小說 陰影ある街（片岡鐵兵）
▲小說 元祿武士道（川口松太郎）

短篇小說傑作集
足輕判事 海音寺潮五郎
眞吉の成功 深田久彌
雪の白浪 關根正行
池大雅

●トルストイの『人生論』…米川正夫

貯金利殖、金儲け話座談會
權威七氏が貴重な體驗と見聞に基く、實話と秘訣の公開

現代八月號 定價一圓 送料四錢 大日本雄辯會講談社

國產最高品
使つた感じの非常に爽かな美肌クリーム

色白の若肌を培ふ
强力な美肌素ベクチンがお肌の深部に作用し皮脂の新陳代謝を旺んにしてニキビ・吹出物小皺を防ぐと同時に色白の肌理の細かい潑剌とした健康な若肌を培ひます！

日焼け止めに
夏は强烈な紫外線の爲、過度に日焼けし勝ちです必ず外出前にウテナレモンを肌にお忘れなく！完全に過度の日焼けを防いで健康な若肌にする理想的な日焼け止めです

淡化粧下に
淡化粧下にも最も理想的なクリーム！白粉のツキを良くすると共にお化粧が非常に美しく仕上り、而も汗や脂肪に崩れず一日中永保ちします！
正價 四〇錢・七二錢

植物性美肌素配合

洗顏後に・お顏剃り後に！

ウテナクリーム

13.7―3.8